京城日報　四月二日(木)　夕刊
發行兼編輯人　白石嘉兒　印刷人　小川三之介
京城府太平通一丁目　發行所　合資會社京城日報社

寄贈　11.4.　帝國圖書館

コンベルト　工場用品一式　エレベーター　コンベヤー　Vコインロープ　ゴムホース各種
京城府南大門通　大阪合資會社　京城出張所　電話本局三三〇八番

長嶺子事件

我將校及び兵士の死體を今朝受授
蘇軍のチュルキン大佐から深堀參謀に書翰託送

【朝鮮軍司令部第五回發表】蘇軍大佐、チュルキンより深堀參謀宛四月一日午後五時三十分(滿洲時間)左記書翰を托送し來れり

長嶺子事件續報＝

左記

一、四月一日チュルキン大佐
深堀參謀殿
明四月二日午前十時(日本時間午前十一時)我軍(蘇軍)は小官に對し長嶺子に於て日本帝國將校及兵士の死體引渡しをなすべく命ぜらる、依つて該死體受授の現場には小官(チュルキン)及び軍醫、通譯の三名及び護衛兵二十四名の一部隊を派遣するにつき、貴方に於ても我に相當する人員を派遣せられんことを望む

二、右に依り我軍に於ては死體引取り委員を左の如く編成し、鄭重且つ嚴重構死の上受領する豫定なり

琿春〻隊長
同軍醫一
書記、通譯各一
儀仗將校一
下士官以下一八
琿春特務機關長
日本領事館代表
朝鮮軍參謀一
第十九師團參謀一

菱田軍醫略歷

(朝鮮軍司令部發表)菱田貫一等軍醫は明治卅六年六月廿九日熊本縣に生る、性溫厚明朗沈默事に當り沈着、劍道詩吟を好み所謂熊本型の武人である、熊本醫大卒業後昭和六年六月陸軍二等軍醫に任ぜられ野砲兵第十聯隊留守隊附に補せらる、昭和十年四月一日步兵第卅八聯隊(奈良)附に補せらる、昭和十一年三月十五日陸軍一等軍醫に任ぜらる

現地交渉は―圓滿解決豫想

【會寧一日電通】長嶺子事件の菱田一等軍醫、吉田一等兵の死體引渡し交渉につき一日午後一時ウラヂオ總領事より琿春領事分館主任宛左の如き電報があつた
死體引取のため現地交渉を致したき旨ウラジオ外務人民委員部現地派遣員に交渉したる所、明二日正午現地にあるウラビアンカ國境警備隊長をして交渉せしむべき旨回答ありたり
仍て琿春領事分館主任は直ちに琿春特務機關長と協議の上、二日正午死體引取のため國境線に赴くべき我が方の人數を決定し、二日午前中にソ聯側と下交渉をなし愈よ正午を期して死體受取の運びになつた、斯くて現地に於ける交渉は圓滿解決を見るべく豫想されてゐる

蘇聯の態度如何では膺懲已むなし
わが方嚴重に監視

【東京電話】長嶺子事件に引續く滿ソ、滿蒙國境紛爭事件の頻發は其の原因が何れもソ聯若くは外蒙側の積極的挑戰態度にあること明瞭となつたので、陸軍中央部も事態を重大視し現地よりの詳細報告を待望しつゝあるが、ソ聯側の挑戰的態度に出づる主なる理由は滿洲事變以來充實し來つたところの極東軍の增強、國境における攻勢的軍備の充實にあること勿論で、最近に締結されたソ蒙相互援助條約の締結による外蒙前哨地の強化が對日滿積極的挑戰態度に導きつゝあることは見逃し難いところである、滿蒙國境タウラン方面における三月二十九日、三十一日兩日にわたる不法越境はソ聯外蒙側の斷乎挑戰的意思の露骨極まる表現として軍部としても何時までも事態をこのまゝ放任し置く至當對策を講ずる必要ありとし、取あへず紛爭挑發の直接の原因たる國境線の不明確狀態の改善、紛爭處理等につき外交機關を通じて圓滿調整を期せんとしてゐるが、これ等の紛爭惹起の過程はソ聯側の挑戰的態度を挑發する兵力の過大なる集中にあり、これが國境線よりの撤退は極東平和の上より絕對に必要であるとしソ聯側の猛省を希望してゐる、しかしてソ聯側がわが方の平和的態度に乘じ何等反省の色を示さずなほ依然として大軍を國境線に集中し、紛爭挑戰の態度を繼續し滿洲國の治安を紊すが如き行爲に出れば、わが方としても日滿兩國共同防衞の見地より斷乎これを膺懲するも亦已むを得ずとの見解を持し、ソ聯側の出擾を嚴重監視してゐる、若しソ聯側にして依然その挑戰的不法態度を改めざるにおいては、國境線における空氣は緊張するを免れないものと見られてゐる

情報委員會準備委員會

【東京電話】政府は情報委員會設置のため來る六日正午より首相官邸に準備委員會を開催し、藤沼書記官長を初め陸軍軍事調査部長、海軍々事普及部委員長、內務警保局長、外務情報部長、遞信電務局長等參集し情報交換方針につき協議することとなつた

貴院改革問題　各會派とも研究
詮議の重點たる事項

【東京電話】貴族院改革問題は今や各派の共通問題となり何れもその必要を是認する大勢は全貴族院を支配するに至つた爲め、各會派とも夫々の見地より調査研究に着手してゐるが、問題は制度そのものゝ缺陷是正を急務なりとしてゐる、而して目下詮議の重點となつてゐる事項は
一、世襲議員(公侯爵)制度の改廢
一、伯、子、男爵議員定數の減少
一、各爵別に行はれてゐる互選制度の根本的改正
一、多額制度の改正
一、勅選詮衡機關設定
一、停年制制定の可否
などが擧げられてゐるが、議員定數に關しては有爵議員百二十五名、勅選議員百廿五名、學士院議員に多額議員五十名計三百名程度を適切とされてゐる、尙斯かる問題が未解決の儘放置されてゐることは時節柄遺憾の結果を招來する虞ありとして、可及的速かに改正さるべく各派の會合を開催協議することを期待されてゐる

ソ蒙協定に對し支那當局の見解

【南京二日同盟】ソ聯外蒙間相互援助條約成立に對し、南京政府は今迄何等の意思表示を行はず沈默を續け各方面から注目されてゐたが、これに對し當局者は「ソ蒙相互援助協約が成立したとの報は新聞で承知してゐるが、今までのところ詳報に接せず眞相は不明である、外交部は目下出先官憲に對し眞相調査を命じてゐるが、報告到着を待つて適當の措置を講ずる筈である、外蒙とソ聯との關係は露支協定で明かであるから、これに從つて處置すべきものと思ふ」と說明してゐる、しかし實際有力筋の一般意見は外蒙の實情よりしてまたソ支關係の現狀よりして今回の協定に國民政府が有力な對策を講ずるとは思はれないと云ふに一致してゐる

横山咸北地方課長

京畿道保安課警部横山幸生氏は三十一日附の異動で理事官に進級、咸北道地方課長に榮轉、八日頃夫人同伴赴任、氏は山口縣出身で一高から東大に學び、高文にパスした秀才

戒嚴司令官更迭
けふ岩越中將親補さる
香椎中將は引責待命

【東京電話】二・二六事件につき戒嚴司令官の重務を命ぜられた東京警備司令官兼東部防衞司令官香椎中將は、今次事變の責任者として待命仰付けられることになり後任として前第二師團長岩越中將に對し、二日午前十時三十分宮中鳳凰の間において左の如く親補式が行はせられた

東京警備司令官兼東部防衞司令官
戒嚴司令官　陸軍中將　香椎浩平
待命被仰付

參謀本部附被免
補東京警備司令官兼東部防衞司令官戒嚴司令官
陸軍中將　岩越恒一

なほ香椎中將に對しては事變の責任者と同時に處分される筈であつたが後任岩越中將の上京の都合により今日まで延期されたものである

岩越中將略歷

【東京電話】事件關係責任者として待命仰付けられた香椎浩平中將の後を受け新に東京警備司令官兼東部防衞司令官、戒嚴司令官に親補された岩越恒一中將は明治卅三年陸軍士官學校卒業同二十四年六月工兵少尉に任官工兵第三聯隊附日露戰爭に出征して勇名を馳せ、同四十年十月士官學校教官、大正元年十一月陸大卒業、同二年十月陸軍省軍務局課員、同五年十一月陸大兵學教官、同六年八月參謀本部々員、同七年七月兼海軍大學校教官、同十一年八月參謀本部課長、同十四年十月陸大教官、昭和二年七月佐世保要塞司令官、同三年八月通信學校長、同四年八月工兵學校長、同六年八月砲工學校長、同八年八月工兵監、同十年三月第三師團長に補せられ北鐵接收後の北滿守備に任ぜられた東伐西討在任一年の間席の溫まる暇もなく討匪に從事し、治安確保に貢獻同十一年三月參謀本部附となり今回香椎中將の後を襲ひ、帝都の治安維持の大任を帶びるに至つたものである、資性剛直、典型的武人として定評あり事件後の帝都の警備に千鈞の重みを加へるものとして好評である(寫眞は岩越中將)

三部廿七項より成る
獨の回答を手交
リ特使が英國外相に

【ロンドン一日同盟】リッベンドロップ特使は一日午前イーデン外相を訪問、ドイツ政府の回答を正式に手交したが、その內容は三部二十七項目より成つてゐる、三部題目次の通り
第一部
係爭問題に對する法律的檢討並對策
第二部
平和的基礎に基くヨーロッパ平和機構再組織案
第三部
軍備制限並戰爭手段の制限に關する一般會議招集案・
ドイツ政府は右の部門のもとに『非武裝地帶設置に對する拒否』『四ヶ月の休戰期間の制限』並に『期限二十五年の不可侵條約締結』『ドイツの聯盟復歸』等二十七項目をあげ順次說明を加へてゐるが各項目の骨子は次の通り

第一部
係爭問題に對する法律的檢討並對策
一、ドイツ政府の法律的見解によれば公約を蹂躪したるはむしろフランスである、フランス政府は一九一九年條約就中ウイルソン十四原則に違反し、更に佛ソ相互援助條約の締結によつてロカルノ條約を蹂躪した、ドイツ國防軍のラインランド進駐は斯る事態に應ずる當然の措置であるのみならず、眞に獨立の主權の範圍において行動してゐるにすぎぬ
一、從つてドイツ政府はロカルノ協定案提示事項、就中西部國境線二十キロに非武裝地帶を設定し國際警備軍を配備するが如きはドイツの主權を毀損する提案にほかならず、ドイツ政府は斷乎拒絕せざるを得ない
一、但し佛白兩國政府の立場を考慮し四ヶ月間の『精神的休戰』を提唱する、休戰期間內に佛白兩國政府が國境地帶に增兵しないことを公約する以上、ドイツ政府においても增兵しないといふことを公約する、且つ關係各國政府は平和機構案につき交渉を開始する要あり認む
一、ドイツ政府はライン國境地帶に要塞を構築せず
一、休戰期間中國境紛爭を回避するため國際二人委員會を任命することを提議する、委員會は英伊兩國人並に英伊兩國人の選定する中立國各代表一名よりなり、一面ドイツ國領土のみならず佛白兩國領土の國境地帶を監視す
一、ドイツ政府はヨーロッパの平和機構確立を期するためヨーロッパの不可侵條約並軍縮事業遂成のため一般會議を招集すべきことを提議する
一、前項の事業につき具體案成立の上は獨佛白三國政府は國民投票を實施、その承認を求むべきことを提議する
一、ドイツ政府は各國政府が協心交渉に當れば恐らく四ケ月『休戰期間』內に『より平和な平和』が實現出來るを確信するが右事業が終結しない場合はドイツ政府は更に休戰期間を延長するに吝かでない
一、新平和交渉期間は即時又はフランス總選擧終了後開始さるべきことを提議する
一、ドイツ政府は更に聯盟規約をヴエルサイユ條約より分離すべきことを要求し、且つ適當の期間內に植民地問題につき再調査を行ふべきことを期待する
一、以上の新平和機構が終局的決定を見、實現に至る曉は各協定條項の忠實なる履行を監視する目的をもつて、仲裁委員會を設置すべきことを提言する
一、ドイツ政府は更に各國輿論の冷靜を期し、新平和交渉の促進を致す見地より佛獨白三國言論の休戰を提議する、この期間關係國は公共刊行物において他國を誹謗するが如き教育を行はぬこと

第二部
平和的基礎に基くヨーロッパ平和機構再組織案
一、ドイツ政府は新平和機構案として、去る三月七日の議會宣言中に含まれた左の諸點を改めて提言する
イ、ベルギー政府並オランダ政府との間に英伊兩國の保障を條件として二十五ヶ年に亘る不可侵條約を締結す
ロ、西部國境線において空軍相互援助條約を締結す、東部國境においてはオーストリア、ポーランド、チェッコスロヴァキア、ルーマニア四國の間に不可侵條約を締結す
ハ、ドイツ政府は相當期間內に植民地問題の解決を期待する
一、關係各國は以上の諸提案を應諾すればドイツ政府は國際聯盟に復歸する用意あり

第三部
軍備制限並戰爭防止に關する一般會議招集案
一、最後にドイツ政府は軍縮事業達成のため一般會議招集を提議する、同會議においては戰爭の人道化を期するため以下の方法により戰爭手段を制限する
イ、戰地區域より十二哩以外の地にある都市は爆擊せず
ロ、重砲並毒ガス及重裝甲戰車等の使用禁止又は統制を加ふ
ハ、非戰鬪員に關する戰時國際法規を嚴格に遵守する
一、以上新平和機構案並軍縮事業について具體案成立の上はドイツ、フランス、ベルギー三國政府は國民投票を實施、國民の承認を求むべきことを提議する

獨の回答に對し
英佛の見解對立

【ロンドン一日同盟】イギリス政府はドイツ政府の回答を受け、直に佛白伊三國に對しこれを通達すると同時に、右に對する政府の態度決定のため、協議を重ねてゐたが、ドイツ政府の回答の合意に關し英佛兩國政府間に對立を生じつゝあることは最早蔽ふべからざる事實と見られる、一方イギリス政府はドイツ政府の回答を以て協定案の全面的拒否と見ず、從つて協定案拒否の場合において行はるべき英佛伊白四國政府間の折衝條項も發動せずとの見解を持しつゝあるに反し、フランスはこれと全く對蹠的見解を下してゐる

藏相は語る

【沼津電話】馬場藏相は伊勢神宮及各山陵に新任奉告のため二日午前九時東京驛發つばめ號で西下したが車中、當面の財政問題につき左の如く語る

自分の税制整理に關する考へは學徒としてこしらへた案を持つてゐるが、それが實際に當つてどう適用し得るかは疑問と考へて見たいと思つてゐる、現に角特別議會までには何とかしてこの頭だけでも纏めて置きたいと思つてゐる、税制整理の具體案としては先づ國税體系を定め、之に隨伴して地方税體系を整へるのが順序であつて中心は各國の先例に徵しても所得税から先づ考へらるべきものであらう

然し税全體に亘ることを一擧にやり遂すことは勿論出來ないし、財政支出の見透しをはつきりつけることも困難であるから從つて增税の額についても今の處は不明である、何れにしても今度の特別議會に提出される豫算には餘り新政策を盛り込むことは難しからうと思ふ

【赤外線】

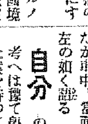

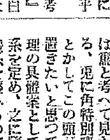

拓相永田青嵐宗匠、大臣になつてとんと句作しない、怪しんでわけを質すと、曾て警察部長の時
〽サーベルの足にからまる暑さかな〽
の一句を刷つた暑中見舞を出して內務省からえらく叱られた
下手な鑑誡は外れ彈になるがうまい俳句は人情の機微にふれて危險なので止めてゐる、大臣を棒にふつてまで俳句をつくる酒落氣は僕といへども持たぬわい……と自分から名人氣取りで澄ましたもの――(寫眞は拓相)

人

◇森良吉氏(朝鮮競馬協會常務理事)新任挨拶のため二日來社

天地玄黃

ヒトラーは精神的休戰をやるといつてる、それよりも休戰艦精神でやつた方がよからう
◇
ニラ完全に消滅、それでも有事の日の指針になると負惜みをいつてる、鎧のやうなものぢや有事の日に役立つかも知れない
◇
細胞組織で聯盟ができさうぢや、出來上つた曉には政黨に用がなくなつてるかも知れない

號外發行

本日午前十時四十分戒嚴司令官更迭の號外を發行報致しました

愚禿頭巾 (83)
法敵篇
吉川英治作　山村耕花畫

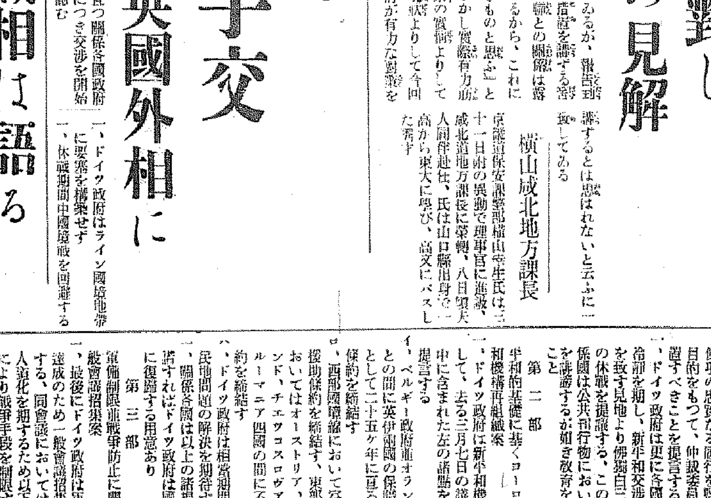

七花八裂 (五)

安樂房は、血を吐いたやうに、失神してゐた。睫毛をもらすだけで、身も骨も鬢の毛も、冬の月と、大地に、氷になるのさへ感じないでゐた。
「……濟みません！お詫びのいたしやうがありません！わたくしは、これを何うしてお詫びしたらいゝでせうか。上人樣以下、念佛門の諸信徒と諸權家に對して――」
彼はすぐ、頭のしんで、
(死！)
と意識したが、
(死ぬくらゐな事で、このお詫びができようか)
と、もつと重い責償を心のうちで求めた。
念佛停止の宣命。
一擧も之れを許さず――とある、この嚴嚴な勅命。
その禍根が、自分と住蓮の二人の事から起つたのはいふ迄もない
『さうだ』
彼は、高札の前から、よろ〳〵と立ち上つた。凄愴な決意が、その顏を月より蒼く見せてゐた。
『――自分の行爲を、明らかに官へ申しあげて、處罰を訴へて、上人の罪をゆるしていたゞかう。せめて……せめてそれが……』
殘酷にまで、冬の月が、彼の蹌踉として行く足元を照してゐた。
西洞院の西詮定所の門には、赤い篝火が消えかけてゐた。閉まつてゐる門を打ちたゝくと、
『たれだつ』
と、べつの小門から侍が顏を突き出した。
『おねがひあつて參りました。鹿ケ谷に住む安樂房といふ者です。自分のいたした罪狀について自首いたして出ました。御奉行にお會はせ下さい』
『なに、鹿ケ谷の』
わら〳〵と四、五名の侍たちが彼の兩手を扼して、
『おゝ、安樂房っ』
意外な獲物に、
『はやく』
一人が眼くばせする、一人が詮定所の奧へ驅けこむ。
奉行の右衞門尉親雅は、
『――會ひたいと』
『さう申しまする』
『引つ搦めて、白洲へ曳け』
夜半をすぎてゐたが、松明の火は諸方に焚かれ、そこばかりが赤く明るかつた。
安樂房は、繩をうけ、白洲に坐ると、すべてを隱さなかつた。有のまゝに云つた。そして、
『師上人は元よりの事、その他の御門信徒たちには、何も知らない儀であります。この身は、いかやうな極刑に處せられませうとも、決して、お恨みはいたしませぬが、念佛門あはれ、御仁恕をもつて、念佛門停止の御觸は、ひとへにお取り下げ賜はりますやう、わけても師の上人は、こゝ一年來、病身、且、御行狀をも承はれて、居る折でもありまするし』
血を吐かないばかりに、彼の聲は、慚愧と哀淚と熱烈な眞心をつくして訴へるのであつた。――だが經雅は、彼の云ふところなどは聞からともしないのである。
『汝と共に、鹿ケ谷に居つた者の住蓮は、何處へ潛伏したか』
と、追求し、又、
『松虫の局と、鈴虫の局のお二人は、何地へ落した。それを云へ』
安樂房が、それに就ては、一言も吐かないので、經雅は、
『こいつ、自分の勝手な事には、饒舌を恣にし、奉行の糺問には唖を裝つてゐる。容易なことでは泥を吐くまい、拷問にかけろ、拷問にかけい！』
と、叱咤した。
侍たちは、篝火の中から、炎のついてゐる松薪をつかみ出して、安樂房の顏をいぶした。

花嫁双六　唄 橋本一郎　新橋喜代丸　作詞 大倉長　平野津作　編曲　新興キネマ 花嫁設計圖 主題歌　タイヘイレコード　大日本蓄音器株式會社　D―15

金白德銀　京城德力　京城明治町　電話本局 1572・4037・3939 2088・3688

グリコ　ケンキデ　一ネン　セイ

御宴會　御社交に　菊水　電本　三六八六番 二五〇五番

お茶は本町五　清元園

抜き荷絕對防止　守屋式鉄線荷造機　帯鉄荷造機　代理店　京城府西四軒町九　湯澤商店　電話龍(3)四五九八

內科 小兒科　入院隨意　普通病室 傳染病室 及　醫學士 古城憲治　京城府黃金町一丁目

館名募集當選者
新築場館名　明治座
當選者　京城府北橋町九五　井崎方　服部ノブ子
佳作名稱
明治座、亞細亞劇場、都劇場
大京城、松竹、鷄林
丸ビル劇場、公樂館、新世界
銀世界、
浪花館募集事務所

ヤマサ ガラス ミタマ　京城本町三　政田

家庭湯治藥　特許登錄　ムトウハーブ　婦人病・皮膚病・動脈硬化・神經痛・冷え症　一浴デキク　一日タッタ五錢で一家健康　見本請求歡迎　武藤證合名會社藥品部

ポリドールレコードは日本樂器へ　電話本局三四八五番　京城本町一丁目

院長 醫學博士 織田正德　內科 レントゲン科　入院　完備　織田病院　京城府花園町　電話本局(2)三三九番

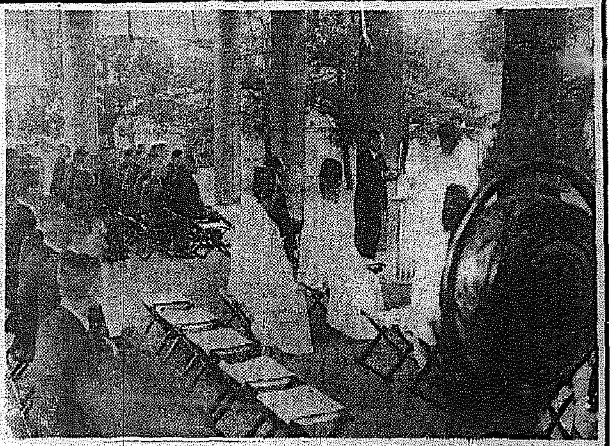

新しい入學生に 神さまより御本
けふ勸學祭行はる

朝鮮神宮では來る六日から一年生となる一萬の新入學兒童の爲に、二日午後一時から大前で恒例の勸學祭を施した、春雨そぼ降る中を渡邊學務局長始め大野本府學務課長、木野道學務課長、鹽江府學務課長ほか府内各公立初等學校長參列の下に式は嚴かに執り行はれた、式後朝鮮神宮の神璽を印した修身讀約一萬冊を各學校長に授與したが、各學校ではこれを六日の入學式當日、新入學兒童に配付する(寫眞は勸學祭)

不審な男は 果して泥棒

一日夜十時頃東大門署刑事が京城昌慶苑前で通行中の不審な男を調べたところ、意外にも同人は三月十三日夜京城桂洞の某米屋に侵入金庫を破壞して在中の百三十餘圓を竊取した住所不定の吳洪龍(二〇)であることが判明した、吳は西大門刑務所を出所して三日目にこの犯行をしたことを自白した

國境警備に散つた 兩巡査部長の遺骨
けふ京城通過郷里へ

去月二十五日國境警備中、匪賊と交戰し壯烈な殉職を遂げた平北昌城郡大吉駐在所中西辰人、小原勉兩巡査部長の遺骨は、遺族に護られ二日午前十時三十五分着、同五十分發の列車で京城驛通過、驛頭には警察官多數の見送りがあり、郷里熊本及大分にそれぞれ歸還した

秘藏の愛刀提げて お歴々が居合術
京畿道の道場で毎朝お稽古

發明愛用の日本刀を振りかざし〝エイ・ヤツ〟の氣合の中から〝神劍一致〟の心境を求め純正警察精神涵養に努めてゐる人々がある、佐伯京畿道警察部長の肝煎で新貝本府警務課長、柳生圖書課長、酒井、富山、北村、各事務官、中村京畿道高等、上野同警務、野村同保安課長等がその主なる顔ぶれで〝肚を練るにはこれに止めを刺す〟と二日から京畿道道場で居合術の名手陣之内鹿雄氏を先生に居合術の講習會を開いてゐる、會員の各高等官は毎朝出勤前の一時間、秘藏の愛刀を引提げ、稽古着一枚となつて大森流居合術の會得に汗だくとなつてゐるが、三十年間大森流の居合術を習練した陣之内先生の太刀先に合せて、瞬間の音へ太刀は紙一枚の隙をサツと斬り下げて行く、陣之内先生『皆さんよいですか、劍道は動中靜の構へであるが、居合術は靜中動の構へでなければなりません、自分の太刀を見てはいけません、眞劍勝負で相手の太刀と火花を散らすのは劍を知らぬ人です、相手の太刀に絶對にふれぬことが大切です』と居合術の〝いろは〟から懇切に指導してゐる(寫眞は居合術の稽古)

中林町の火事

二日午前四時五分頃京城中林町 雜貨商〓興瑞さん方仕事場から發火同四時半頃同家を全燒、兩隣を半燒して鎭火した、原因は仕事場の火鉢の火の殘りが燃え移つたもので、損害は約五十圓

あす一『城壁巡り』
曇りでも決行いたします

午前九時半迄に醫專病院前に集合

名物 朝鮮八景飴 各菓子店にあり

うまくと釣り錢サギ
又も明治町で

一日夜京城明治町一〇六支那料理店〓方へ三十歳位の男がうどん二杯を注文、自宅で十圓札を出すから釣錢を持つて來いと出前持ちと同行中、明治町四八先きで一寸煙草を買つて行くから釣錢を貸せと九圓五十五錢を受取り行方を晦ました、鍾路署で捜査中

故水野氏の光榮

故退職朝鮮總督府判事水野正之丞氏の葬儀に對し畏き邊りでは同氏生前の功勞を思召され二日午後二時勅使として朝鮮總督府法務局長增永正一氏を京城南米倉町の水野邸に御差遣、幣帛を御下賜せられたが、遺族の人々は聖恩の有難さに感泣した

御婚禮御披露宴 御宴會ニ御食事ハ 本町カフエーリラへ

半島の四警官 靖國神社に合祀
今月下旬の臨時祭で

今月下旬の靖國神社臨時祭に當り朝鮮より左の四氏が合祀仰出された旨拓務省より總督府に正式入電があつた

故平北巡査 石橋亘
同 坂口勝
故咸北巡査 森田政治
同 金宇宣

阿片窟手入れ
支那美人らを檢擧

一日午後五時頃京城大島町二八支那人〓〓昌(〓)方で支那美人〓姓(〓)と王〓〓(〓)といふ男ら二人が阿片を吸引してゐるを龍山署員が踏込み檢擧取調の結果この阿片は京城西小門町五七支那人〓〓方で密賣したものと判り、同人も檢擧し生阿片二匁目を押收した

〓池〓〓(〓)の服毒せるもので、原因は夜が女人三名と那ばらつたへめと同〓したが、被疑者の家庭……〓は女の子三人と妻女が柱と頼む主人に死なれて家族の涙に暮れてゐる

紳士賭博事件 全鮮的に手配す
本町署刑事が活動

既報、京城本町署で摘發中の内鮮名士富豪を打つて一丸とした紳士賭博事件は、谷迫刑事部長、〓〓刑事が中心となり、活動を續け留置中の京城西四軒町に宏壯な邸宅を構へてゐる鋼鐵業者某氏邸に南山町某氏を始め二名につき嚴重取調べてゐる、一方逃走中の西四軒町旋盤業某氏(〓)新設町金融業某氏(〓)新義州居住で大田道〓移〓驚島で活躍した土地ブローカー賭博前科二犯某氏(〓)に酒造業會社々長某氏(〓)その他數名の賭博常習者には二日全鮮各地に指名手配した

休日の放送充實
三日の祭日から實現

朝鮮放送協會では從來四大節を除き他の休日の午前中はラヂオ體操海外市況、二部目を中繼放送してみたが、今回放送内容の擴充を圖ることゝなり、午前中の全番目に亘り放送を實施、三日神武天皇祭當日より實施することゝなつた、これで漸く聽取者多年の要望を充し得ることゝなつた譯であるが、放送時刻は當日は次の通り

午前七時 小島晴盤
同七時二〇分 ラヂオ體操
同七時四〇分 今日の天氣見込 氣象通報
同九時一五分 子供の時間
同一〇時 日曜勤行(祭日は記念講演)
同一一時一〇分 講演

離仁川に際し在仁中の御懇情を深謝し前御多用中態々御見送り下さいました事を厚く御禮申上げます
四月二日 林田杢馬

今晩のラヂオ

六時新聞樂(東)高峰三枝子外▲六時二五分趣味講座岡田貢▲七時三〇分講演矢島杉造▲八時立體物語(東)佐々木積外▲八時三五分民謠獨唱鈴木美佐保▲九時管絃樂(東)新交響樂團

中學選拔野球
松山商業勝つ

【甲子園電話】松山商業對岐阜商業は二日午前十時開始、二A對零で松山商業勝つ

松山	00020000A	2
岐阜商	000000000	0

平中勝つ

【甲子園電話】平安中學對京都師範は零時半開始、三A對零で平中勝つ

平中	11000010A	3
京師	000000000	0

白石事務官 十六日に歸朝

洋行中の本府圖書課事務官白石治郎氏(前慶南警察部長)は來る十六日横濱入港の淺間丸で歸朝することになつた

春を嫌ふ人達
鍾路署管内で自殺が多い

四月の春は自殺の……一日から二日朝まで鍾路署管内で自殺を企てた男女五名、お客にもてはやされぬのを悲觀したインテリ女給、夫が金狂ひで家庭をかへりみない爲厭世した人妻、如何にしても病氣で死に追はれるのを悲觀した不幸な勞働者、抵當に入れた土地が競賣されたのを悲觀當に銀行の重役宅で自殺を企てた失敗地主など種々雜多で時外亡した、原因は借金苦を悲觀したものである

トラックに轢殺さる

【大邱電話】一日午後七時四十分頃慶北達城郡〓〓町二の九農業〓〓前で同番地〓〓〓(〓)がトラックに轢殺された、このトラックは第一自動……

市街地計畫建物の 實施基準規程
二日審議室へ廻さる

朝鮮市街地計畫令施行細則中の建築物に關する實施基準規程は、豫ねて本府警務局で立案中であつたがこのほど脱稿したので二日審議室に廻附した、この取締規程は道路の幅員、地域、地區の關係如何によつて基準が異るのでこれを統制したものである

あすのお天氣は

【仁川電話】陽春四月の觀光早々訪づれた三日の祭日、恒例の神武記念デーによる半島を總動員する陣化作業、本社主催のアルコウ觀光待望の仁川月尾島潮湯の開場、また練習艦隊の仁川入港だ、行樂の春、あれやこれやと遊心をそゝるプランが人々に描かれる時、一番氣になるのは〝空〟だ

◇……そこで仁川觀測所の觀測によると……

小さい低氣壓が奉天、上海、青島の三ケ所に彷徨してゐます、それを繼ぐ不連續線が東へ、東へ動いてゐるので、三日の天氣は南鮮は悪く、京、仁南地とも午前中はやゝ曇つてゐますが、漸次恢復、明朗な春の空となりませう

◇……これによると京、仁南地、中部以北は大丈夫だが、南鮮方面の人々にとつては三日の旅日はユウウツなものになりさうだ

三つの子供 井戸で溺死

京城府外〓〓面〓〓里金應興さんの三男光石ちやん(三つ)は一日午後五時頃自宅裏の深さ三尺五寸の淺井戸に墜ちて溺死、夕飯時に家人が探し出した時にはもう手のつけやうがなかつた

青年轢死す 身元が判らぬ

一日夜十時五十七分頃南鮮〓〓線〓〓間、大田起點百十九キロ附近を木浦發京城行列車が進行中、廿二、三歳の青年が飛び込み自殺を遂げた、身元その他不明

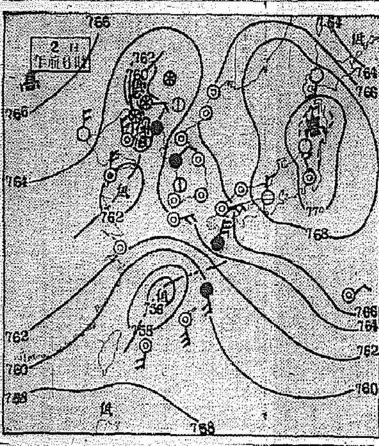

全般天氣豫報(3)

地方	風	天氣
京畿 黄海 忠南北	西乃至北の風	始めは曇後には晴
全北 全南	同右	始は曇で雨があるさうだが後は晴
慶北 慶南	同右	同右
平北 平南	同右	始めは曇後には晴
咸南南部 江原	同右	始は曇で雨があるさうだが後は晴
咸南北部 咸北	同右	同右

京城地方【今晩】曇り小雨【明日】曇り後晴

仁川地方【今晩】南東の風曇小雨氣味【明日】北西の風曇後晴

京城温度(二日)最高一五度七 最低零下一度八(二日)正午九度八

春!―花にさきがけて― 關屋敏子孃獨唱會

とき・四月九日(木)午後七時半
ところ・京城府民館 大ホール
=會員券=二圓・一圓五十錢・一圓
【主催】京城日報社 毎日申報社

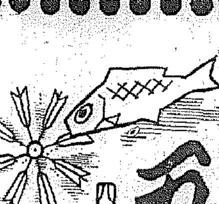

春の行樂辨當特別奉仕
御好みにより如何樣にも御調理致します。
松 ・八〇 竹 ・五〇 梅 ・三五
かしわ餅、ちまき賣出し ―一階食品部―

五月人形陳列會
四月三日より五月五日まで =四階ホール=
新緑蒼穹の下に映ゆる頃!
五月の薫風に勇しく、はためく鯉幟!弊店にては各種セットを始め武者人形、具足鯉幟類豐富に取揃へ陳列致しました。何卒御高覽の程御待ち申上げて居ります。

營業時間 午前九時より 午後六時半まで
丁子屋 京城南大門通

鞄ハ高木へ
大型トランク新型流行鞄
夜具入、柳合李各種靴
小供乘物、雨具類
旅行具類專門
ハイノ、手提、マント、
◎五歩引特賣
京城本城一 旅行具專門店 高木鞄店
電本一三四番 二五四番(本店用) 振替京城三四番

生徒募集 (晝、夜)
京城實踐簿記學院
◇男子部―官廳銀行會社實務員養成(短期卒業就職斡旋)
◇女子部―タイピスト科(簿記珠算兼修)
◇願書受附四月五日限 ◇簿記初步ノ便有(學則送呈)京城府太平通二丁目(南大門通入)電本四二六一番

ポンペイ最後の日
紀元一世紀世界最大慘事の再現!
THE LAST DAYS OF POMPEII
構想の規模の大なる! 偉大の莊麗なる! 切實の物語なる!
RKOラヂオ超大作映畫
天を焦し地軸を裂く大噴火大爆發!殺人金樂の都瞬時に埋む大地の下!麗春の第一巨彈!
麗春三日獨占封切
同時上映 名馬物語 團成社

生駒山大祭
四月三日午後一時より
大護摩火生三昧修行 所願御祈禱奉興 御接待あり
光熙門外 醍醐寺別院 生駒山 電本五二三八番

味の良い
キッコーユウ醤油
どこの御家庭にも
京城 嶋屋釀造株式會社

普通傳染兩病室完備
イケダ小兒内科病院
京城府南山町二丁目 電話本局(2)二三二四番 池田勝三

生徒募集 高等(夜間) 中等(晝間) 學校受驗科
毎年合格者最高率ヲ有ス
京城府古市町 京城高等豫備學校 (電話本局二三二〇)

開業廣告
肛門科專門
診療時間 毎日 午前九時ヨリ 午後六時マデ
京城西大門停留所(公設市場前)
京城コガ肛門科 院長 古賀第五

幽靈債務者に對し十二萬圓の不正貸付

その中二萬五千圓は三人で失敬

東拓横領事件近く公判

【群山】元東拓裡里支店次長神崎達(四五)同店員大野隆(三五)同金達獻(三四)に對する文書僞造並に同行使業務上横領事件の公判は來る十日法院群山支廳で有賀上席判事係で開廷のことに決定した右事件は釜山水晶町醫師飯塚貫一氏は經營する慶北慶州郡草田面龍園里の水鉛鑛へ投資する必要に迫まられ、これを昭和八年五月當時の大田東拓支店次席山村賢(三九)裡里東拓支店書記大野隆同金達獻に斡旋を依賴したところ前記三名は共謀して他に全然架空の幽靈債務者を捏造して不動産擔保に貸出す如く僞裝して前後二十回にわたり實に十二萬七千二百圓の不正貸出しをなし飯塚氏には十萬一千五百七十一圓を授受し差額は費消したものである本年一月下旬發覺、その筋の手に逮捕されたが共犯金達獻は逃走、行方を晦ましたので目下手配中である

釜山府心氣一轉

一日新廳舍で晴れの開廳式

職制改正人事刷新

【釜山】新府廳に移轉した釜山府では一日午前八時半開廳式を擧行した後報告のため土屋府尹以下各課長、係主任揃つて龍頭山神社に參拜九時から各課一齊に執務した移轉と同時に職制を改正し一日付で人事の入れ替へを斷行し土木課を新設、秘書係を獨立させるなど新味を見せ、新設の釜山鐵出張所も主任以下任命新陣容を整へた、主な人事は左の通り

内務課長 上野彥八
土木課長兼務を命ず 水道係長 藤田米次郎
兼務釜山鐵出張所長 内務課司計係長 長眞人
内務課教育係長を命ず 府書記 楠本才平
任主事稅務課賦課係長 西面々長 孫廷浩
任主事府屬 府屬託 田邊健造
秘書係長内務課兼務 府書記 松岩辰雄
内務課用地係長 府書記 松尾孝平
内務課内務係長 府書記 伊佐利行
秘書課勤務 府視學 小川伍市
秘書係兼務 屬 山根隆之
任書記釜山鐵出張所勤務
任書記内務課勤務 安藤勝三
(同)▲同金用俊(同)

飛躍を語る

土屋府尹の大滿悦

新廳舍の府尹室とは比較にならぬほど立派な部屋に納まつた土屋府尹は流石に滿足と歡びの色を湛へながら左の如く語る

新廳舍は領事館時代の遺物であり歷史に富んでゐる點では釜山の自慢であるが新廳舍に移轉後の府廳は今後飛躍的の飛躍として名實共に誇るべき足跡を留めねばなるまい……椅子の掛け心地も惡くはない

これが自由畏い第一日の府尹の所感で新しい椅子に納まつた顏をバチリ(寫眞釜山府尹府廳謹賀新廳舍 ※)

無免許運轉手

自轉車を轢く

【平壤】一日午後一時頃府内橋口町八九金炳煥(二〇)が和信百貨店前で自轉車に乘らうとする際突然背後から無免許運轉者崔田里五二田炳雅(二四)の操縦する平南一〇五號自動車が操縦を誤つて激突、金は右腳部に全治一ヶ月の重傷を負つた

「人の道」に凝つて發狂

【淸津】府内北星町一力アパートに止宿中の佐賀縣佐賀生れ鶴尾大八(二四)はかねて人の道教を狂信してゐたが數日前から精神に異狀を來し卅日夜來種々狂態性を帶びて出刃庖丁を振り廻したり火を弄んだりするので淸津署では萬一を慮つて保護檢束を加へると共に本籍地に對し引渡方照會中である、同人は高商出身のインテリで『ひとのみち教典』と『御おしえ』の二冊を後生大事に抱へてゐる

咸興兩校長

同時に發令

咸興公立中學校長に咸興公立女子高等普通學校長は一日附左の如く發令

咸興公立高普教諭 山野井喜重
任公立中學校教諭(四等)
補咸興公立中學校教諭兼校長
咸興公立高普教諭 鈴木泰吉
任公立女子高普教諭(四等)
補咸興公立女高普教諭兼校長

右は道内隨一自給自足のヒットとして好評さく〳〵たるものあり初代校長の椅子を占めた山野井、鈴木兩氏は流石に喜色滿面『まだ何も承つて居りません本當ですか……』と前提し

望外の光榮

山野井校長

事實とすれば望外の光榮です、當局、先輩、知友の方々の御指導御支援により誠心誠意を以てその重責を果したいと思ひます、まだ辭令も貰はぬのですからこれ位で……

全く數棒

鈴木泰吉氏

山野井さんの中學校長は豫想もされ想像される節もあつたが僕の女高普校長は全く數棒だつた昨晩の元旦に僕の校長說が傳へられたので發令後諒解の際によつて一杯貰はせようと思つて居た位だが……と春風駘蕩……一度に二人も中等學校長を出した樺田高普校長も『恐しや出ましたか、それは〳〵……』とばかり例の如く例の細い目をいよ〳〵細くして恐悦至極の態

浮氣な娘に

母親の激怒

【海州】三十日午後四時三十分頃信川郡信川面邑里二二四金論玉の妻金貞任は長女金富金(二〇)が浮氣をしたとて激怒のあまり鮮式庖丁を振り廻し富金の頭部、顏部を亂刺し居る際悲鳴に驚いて近所の人たちが駈けつけて止めたが富金は瀕死の狀態に陷り生命危篤、加害者は所轄署に引致取調べ中

海州校に寄附

【海州】海州閔鉉辰驗氏は今回令息の卒業紀念に海州小學校修築費として金二百圓の寄附方を申出たので當局ではその篤志に感激してゐる

教育界の大地震

各道とも廣範圍にわたり

三十一日附で一齊に發令

全羅北道

▲柳等普校長(長淵小)西村榮造▲皇城普校長(大塚小)齋藤元治▲瑞興普校長(咸悅小)工藤清太▲鳳東普校長(黃登小)坂田政一▲水宮普校長(裡里小)松田貢▲沿山普校長(群山小)齋藤鐘二郎▲赤窓普校長(南浦小)本田武男▲南浦小校長(全女普)古川卯吉雄▲黃登小校長(扶安普)吳宮敬宗▲咸悅小校長(南原普)片岡幸夫▲全州第一普(南里小)三浦加治馬▲南原普(參禮小)小川ハルヨ▲長淵小(南原普)松井勝治▲全州小(參禮普)土屋榮敏▲裡里普(全州第二小)所崎光二▲金堤普(末溯里小)田中嘉久代▲全州女子普(茂長小)伊藤茂▲群山普(裡里小)齋藤長藏▲周智普校長(双溫普)廣瀨平男▲萬頃普校長(淳昌普)一色宗治郎▲上田普校長(鎭安普)高崎理市▲赤城普校長(茂朱普)上林道雄、白雲普校長(雲峰普)小林正良▲富南普校長(伊西普校長)藤島慶好▲雅山普校長事務取扱(鎭鶴普)朴恒根▲東溪普校長(赤溪普校長)武藤亂▲銅鶴普校長事務取扱(富南普)秋智烽▲梧洞普校長(

新德普校長(柳等普校長)古川辰三郎▲富貴普校長(金馬普校長)蒲木勝三郎▲孔德普校長(雅山普校長)杉山末松▲咸悅普校長(金馬普校長事務取扱(龍浦普)塚本安雄▲新德普校長事務取扱(龍浦普)蘇東寬▲龍浦普校長(咸悅普校長)鹽瀨謙▲永元普校長(南浦普)鈴木泰▲全州第二小(全州第一小)杉山益▲大塚尋常小校長(群山普)利▲全州第二小(全州高小)山下眞伊東香▲全州第二小(全州小)倉田壽▲全州第二小(全州小)小竹內富子▲裡里高小(東山小)栗津外京雄▲茂長小(地境小)佐藤俊夫▲東溪同(金東同)李慶昌▲南原同(仁溪同)朴洪玉▲興德同(八德同)朴英植▲金馬同(禾湖里同)蘇東秋▲萬頃同但金基模▲萬頃同(雙溪同)韓昌鎬▲鎭安同但谷洞沼校勤務(錦村同)山浦嘉藏▲井邑普(高敞普)久保邦雄▲黃登普(雲峰普)金仁坤▲八德普(青雄普)黃貴俊▲任實同但新亭簡校(雲山同)金奎東▲參禮同(瑞穗同)李今宰▲黃登同(雲山同)鄭鎭漢▲雙谷同但毛田簡易校(香浦同)文秦根▲助山同(黃登同)金宗顯▲鎭山同(皇城同)杉田忠夫▲任實同(金馬同)金泰玉▲富安同但雲岩簡易校(山外同)鄭鐵浩▲萬頃同(高敞同)金在權▲仁溪同但附設石山簡易(高敞同)遂(兼德)▲淳昌普一位(鎭西簡易)(九德普)玉井乾▲青雄普(興德普)陳相治▲大山普(星內普)趙東玉▲五山普(龍山普)李仁星▲扶西普(咸羅普)康周煥▲東山同(五山同)李存赫▲孔德同(五山同)白璘基▲扶寧同但附設新興簡易(助山同)李宗實▲茂朱同但撫木簡易(萬頃同)鄭東幸▲高敞同(青岩同)

金▲川原同(進鳳同)崔錫敢▲瑞穗同(下鵲同)朴鳳善▲瑞穗萬頃同(臨陂同)盧民壽▲秋富同(新豐同)高鳳益▲龍山普(鳳東普)李喜鎔▲德川同(雲東下同)金炳德▲參禮同(草浦同)洪斗杓▲香浦同(鎭安同)鄭仁燦▲金堤同(實館同)孔泳鎬▲鎭安同(上田普)金龍正▲裡里普(群山普)林淵朱▲全州第一普(全州第一普)任聖淳▲全州女子普(全州女子同)陸啟哲▲全州第一普(全州女子同)金會鎭▲井邑同(參禮同)鄭福連▲高敞同(扶安同)朴鳳鎬▲東同(扶安同)李成同▲裡里同(金堤同)野村正枝▲錦山同(金堤同)尹龍相▲扶安同(萬頃同)金容顯▲雲川同(青岩同)金富

根▲咸倉簡易學校▲全州女子同(芙蓉普)金際禎▲山外同(臨陂同)孫和鎭▲全州第一同(新豐同)姜光禮▲群山同(新豐同)宋淑瓊▲茂豐同(秋富同)金丁基▲錦山同(葛村同)黃鎭權▲南原同(東興同)金仁烈▲天川普(茂朱普)金八宮▲進坪簡易學校▲赤松同(雪川同)李英錫▲引月同(南原同)阿部則雄▲雲峰同(山東同)金基大▲葛谷同(白鵝同)崔迎鎬▲霧谷同(山東同)萬庄▲高塞簡易學校▲芙蓉同同▲李讚玉▲鷹山同(長水同)金性厚▲南原同(引月同)池趾九▲深北同(長水同)李岩伊▲長永同、天川同)李潤榮▲新坪同(深北同)鄭鍋政

咸南道も大搖れ

卅一日發令

官業教諭金東珪、公普訓導崔聲燮同崔鎭圭、公小訓導西來洛マサト、公普訓導金丙伸、同金顯子同李鳳明同、安鍾烈、同李淳熙依願免本官(各通)
◇以下頭書校へ轉任▲興南龍城平山第一下碣公普李德洙▲坪山公普李永淳▲三湖公普金任用公普天公普趙來七▲州北公普李在松洛、朱頭式▲好賢公普李弼逵▲洛明公普鄭東淸海公普李永尙▲靑海公普金衡雲浦公普李承千▲咸興第一高松▲端水公普朱洛瑋▲咸興二普金益燦▲咸興女普金福允興二普徐尙祿▲咸興女普徐尙南金富國▲馳馬台公普朱洛璡▲、李貞淑▲元山泉町尋高高橋繁雄▲元山一普朴鎭國▲興南尋高日

三輪清▲興南高女中村フジエ▲咸興公民村思止▲腐泉公普渡邊勝幸▲依願免本官▲元山高女教諭泉川克己▲咸興中學教諭淸水武雄▲中山公普櫻井良次郎▲興南尋高中村定吉▲元山高女教論中村定吉▲咸興女高普同金雅淑▲永興公民校長石戶谷雅之▲咸興高女書記西武▲洪原公普校長八木直夫▲長友眞壽藏▲興南龍城尋高校長山本新興公普兼公民校長富田淸夫▲揚川公普校長富田淸夫▲雲興公普校長上原六合男▲新昌尋小校長中谷富士▲道淵學高校長松岡一▲好賢公普校長兼務取扱金淡汝▲州北公普校長與村與次▲瑞谷公普校長澤田梅世▲將谷安男▲青海公普校長津田仲▲一豐天公普校長黑田岩▲咸興驛永公普校長與村源六郎▲雲谷公普校長兼公民校長須賀正雄▲安邊公普兼公民校長長谷川通▲馬台公普校長岩村嘉▲東下公普校長長谷川敬▲甲山公普兼農林校長安藤忠雄▲西湖公普校長平間倫▲川内里帝小校長四月谷廣▲羅士寺公普校長一政千▲元山北公普校長勝井德三郎▲竹內泰宗▲水下公普校長目黑勝美▲把撥公普校長井原英一▲景

中堅人事を刷新

振興陣の全面的擴充を期す

全南道の異動發令

【光州】全羅南道では農山漁村振興運動の進展に伴ひ地方人事の刷新を圖ります全面的充實を期する全南道では左の如く更迭を發表した、今回の異動は先輩、後輩といつたやうな慣行に捉らはれず所謂適材適所主義の新抜擢の跡が充分うかゞはれる、なほ第二次異動で麗水郡守には園谷道警部補長が榮轉することに決定した模様である

陞敍高等官五等 麗水郡守 倉元大喜
任道理事官(道在勤) 郡屬 田中正太郎
麗水郡守 倉元大喜
道理事官 田中正太郎
依願免本官(各通)
順天邑長 張孝元
順天邑長を免ず
衛生技師に任ず 二官司
道衛生技師に補す
任郡屬 郡屬 山田博政(海南)
順天郡在勤を命ず(内務係主任)
道屬 荻治(產業)
任郡屬
海南郡在勤を命ず(内務係主任)
郡屬 廣野功(務安)
任道屬(產業部產業課勤務)
郡屬 橋爪喜佐一(光山)
務安郡在勤を命ず(庶務係主任)
鈴木健司(務安)
任郡屬(光山郡在勤)
郡屬 大西朋產(光山)
庶務係主任兼務を命ず
地方書記 大塚近次(會計)
知事官房勤務を命ず
田中宰佑(農試)
產業技手に任ず(農事試驗場勤務)
渡邊守(潭陽)
道產業技手に任ず(咸平郡在勤)
產業技手 荒木巖一(光山)
靈岩郡在勤を命ず
田川正江(靈岩)
務安郡在勤を命ず
阿比留益義(麗州)
光陽郡在勤を命ず
地方測候技手を命ず(濟州測候所勤務)
二保他吉郎(濟州測候)
姜秉勳(務安)
地方書記を命ず(木浦府在勤)
張日正(會計)
地方書記を命ず(務安郡在勤)
金鑫模
地方書記を命ず(潭城郡在勤)
地方書記 竹內與太郎(濟州)
務安郡在勤を命ず
洪淳五(產業)
地方產業技手を命ず(濟州島在勤)
矢野寥太郎(產業)
山村副業獎勵に關する技術を囑託す
產業部產業課勤務を命ず
道理事官 林勝麿
知事官房主事兼務を免ず
道屬 淵下良策
知事官房主事を命ず

一面長の惡事

就職斡旋を種に收賄

死んだ實弟の弔慰金を詐取

統營郡の官紀弛む

【統營】官紀肅正と心田開發が叫ばれてゐる折柄統營郡長木面長金樂銖(四五)は面職員に採用する事を前提として面内漁民洪から金品を提つたことが同署に探知され、取調べを受け三日間拘束された事實があり、去る二十一日留置のみを終へ、統營地方法院統營檢事局に送致されたほか前報の如くであるが更に今度は郡内巨濟面長洪某の實弟の河上源が巨濟面豪紹に勤務中昨年十月に死去した際同官から弔慰金として積立金五百九十餘圓を未亡人金氏に渡すべき事を知りて未亡人金氏の印章を僞造し前後三回に亘り前記金額を受取り着服した事が最近發覺したので金氏は直ちに統營署へ告訴狀を提起した

湖南銀行支配人異動

【光州】湖南銀行では靈光支店新設に伴ひ四月一日支配人異動を左の通り行つた

取締役兼東萊支店支配人 金東圭
東萊支店支配人兼務を解く
東萊支店副支配人 具禮書
命東萊支店支配人
長城支店行員 張日煥
命東萊支店支配人代理
木浦支店副支配人 金容鎬
命靈光支店支配人
本店支配人代理 朴俊烈
命木浦支店支配人代理
長城支店支配人代理 崔泰根
命本店支配人代理(二席)
寶城支店支配人代理 玉桂珍
命長城支店支配人代理
順天支店支配人代理 高光圭
命寶城支店支配人代理
居昌支店支配人代理 金昌榮
命順天支店支配人代理
本店支配人店內代理 李相寬
命靈光支店支配人代理
木浦支店行員 洪仁善
命居昌支店支配人代理
木浦支店行員 金鍋能
命木浦支店支配人店內代理

平安南道

(任官同▲新頂着)

【平壤】平安南道初等學校異動は三十一日發令されたが校長九名の勇退をはじめ本年度師範學校卒業の新採用を含む百八十名に及ぶ劃期的の大異動であつた

退職校長 上需普眞鍋忠男、順井同光行岡巖、大興同酒句精雄、永山同鶴谷俊造、文滿同日原富雄、永山同神山直造、貴城同衛藤義夫、鬪池同平岡司良、慶德同小出一郎▲外館鳴龍主五名

校長異動(括弧内は舊任校)

▲船橋小市川他九郎(道視學)▲孟山小田村耕作(封仁普)▲順川小渡邊正司(鎭南浦小)▲成川小渡邊亘一(寺洞小)▲中和小上原正(船橋小)▲上需普折笠基(箕林普)▲大聖普鈴木武男(順川小)▲中和普梅里春雄(箕林普)▲箕林普長岡猶次郎(道視學)▲封仁普日野宗勝(鎭南浦小)▲大倫普木村英雄(山手小)▲龍岳普佐藤仲(山手小)▲江東普市村三郎(山手小)▲龍岳普佐藤仲(山手小)▲和普岡田虎三郎(平高普)▲赤松普井原友夫(若松小)▲曾林普和田義夫(若松小)▲龍花普長岡耕司(勝湖里小)▲觀德普城重賢(孟山小)▲鎭南浦厲井普後藤信夫(江東普)▲玉泉普尾川

丁伯(赤松普)▲智德普岡本武三郎(新井普)▲三和普清島銑二(玉泉普)▲新井普上來良金秋(智德普)▲日下普吉田利貞(東陽普)▲力浦普田原壽道(日下普)▲東陽普瀧谷清太(新里普)▲貴城普橫山武雄(加德普)▲龍月普池田輝夫(篋山普)▲星台普紀伊研吾(箕林普)鳳東普竹之內秀夫(箕林普)▲水山普矢地錄(新倉普)▲葛田普權瑞弼(孟山普)▲文滿普加藤一郎(斧山普)鬪池普西川勇太(安州普)▲大興普和佐清治郎(咸從普)▲大谷普渡邊萬吉(斧山普)▲道視學鈴木正昭(力浦普)▲道視學森山英雄(中和小)▲道視學河野輝男(三和普)

文川農組事件

元山で公判

【元山】文川郡文川面一圓にわたる農民組合を結成し農民赤化の地下運動に狂奔しつゝあつた金光先外數十名は昭和九年秋文川署に檢擧され同署及び元山檢事局で取調べをなし同年十一月二十六日起訴、元山支廳の公判に附せられて

みたが一年半にわたる審理も漸くこの程終了したので來る六日午前十一時より元山支廳大西判事係で左記十四名の治安維持法違反の第一回公判が開かれることになつた、被告名左の通り

金光允、韓桂鉉、金弘相、姜洛德、韓炳碩、李龍運、金會德、金嚴集、朴在順、金燦米、吳桂允、安允弘、金雲基、金文生

淸津新京間空輸

發着時刻を變更し

近く再び飛行開始

【淸津】淸津新京間の定期航空は雪融で飛行場のコンデイションが惡いため一時中止されてゐたが近く再び飛行を開始する模樣であるなほ今月からは夏期ダイヤとなつたので定期發着日時の變更が行はれ從來の火土曜日飛行を火金土とり從前の午後零時十五分着同一時十分發は零時半着同一時發となつた

恐るべき炭疽病

高原に發生

【咸興】高原郡山谷面には最近炭疽病發生し、相當蔓延しつゝある實情に鑑み來る五日から三日間面內の畜牛五百六十六頭に豫防注射を施して防疫の完璧を期することになつた

大田工專校

入試合格者

▲機械科 孟慶在、申敎萬、宋熙雄、孫炳吉、朴容國、石村武、李雲河、任俊鎬、鄭龍基、權重榮、曹燮用、金基大、朴濟琪、梁洛哲、反町俊夫、陳參端、吳仁錫、朴大用、姜信榮、宋丙和尹鋼國、羅還兼、鄭漢澄、中村博榮、閔相植、阿閉良一、五十嵐正一、宋寅浩、韓光燮、金鍾經
▲家具科 池田敏行、堀麻泰、房山玉、姜吉煥、李澤秀、朴衡基、姜信億、安夏容、趙浩鍋、黃麟佐、李廣植、權壽運、姜司永、李載炳、金敬洪、朱顯完、朴昌浩、池文炳、尹徳老、張永武、趙仁九
▲土木科 李鍾衡、梁鳳雲、金東

あ・ど・ば・る・ん

◇……【羅南】軍都であり役人町である羅南の目ぼしい邸宅のお座敷には定まつて侍べつてゐた君香姐さんは、五年の兵役を三年務めただけで去る二十三日除隊羅南姐となつて羅南を去るに鑑札を返納

◇……サテハ？と誰れでも一應は考へること だがこの期に及んでの詮索は見つともない岡燒き……兎も角三年住みなれた羅南を後に櫻の咲を郷里京畿へ凱旋とある

◇……君しづめこれだけは京畿道知事富永文一閣下に本紙を通じて御知らせして置きます、ソヨで閣下よ、憶ひ出して下さい

◇……『大根踊』の名手であつた彼女は驚くべき酒豪でもあつたことを、そして閣下の羅南の五年間ウツカリ彼女の女のために、高地も手廻つて、ビール・コツプの獻酬で唯一度ペロ〳〵に醉はされたことを

◇……この名物を失つた羅南に殘るはサルチニクだけデス

眼鏡肝油
安價でよく効く
メガネ肝油 このマーク
高價で効果の少い加工品よりも
お奬めする方
感冒にかゝり易き人
凍傷の豫防、産前産後に
腺病質 肺結核 肋膜
腹膜 せむし 夜盲症
榮養不良による眼疾
本舖 大阪市道修町
合資會社 伊藤千太郎商會

清酒 白鶴 ハクツル
發賣元 嘉納合名會社 京城 仁川

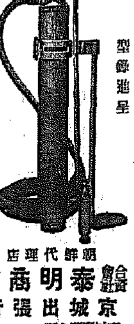
牛田式 噴霧器
△構造堅牢、壓力強大▽
△果樹、蔬菜、園藝、消毒用▽
型錄進呈
在庫豐富
朝鮮代理店
合資會社 泰明商會 京城出張所
京城府黃金町一ノ一八
電話本局長三三〇一番
振替貯金口座京城五五〇三番

朝から歌な!
初戀日記 高橋掬太郎 作詩 江口夜詩 作曲 唄 松平晃 伏見信子 レコード番號 二八七〇一
さくら行進曲 西條八十 作詩 江口夜詩 作曲 踊り振附つき 唄 音丸 伊藤久男 豆千代 松平晃 レコード番號 二八八〇〇
胸ませる歌!
滿洲想へば 高橋掬太郎 作詩 大村能章 作曲 唄 音丸 レコード番號 二八七三三
下田夜曲 高橋掬太郎 作詩 竹岡信幸 作曲 唄 音丸 レコード番號 二八七七二
Columbia
製造發賣元 株式會社 日本蓄音器商會
コロムビアレコード
C4―51

商標
ロイマチス・神經痛
やけど・きゞ・うちみ
外用塗藥
不可飲
主治効能
やけど・きりきず・うちみ・痔・リウマチ・神經痛・せんき・肩こり・しもやけ・たむし・水虫・齒痛・害虫の刺傷
本舖 大阪市高麗橋詰町 井對商堂
振替大阪四九九番

はじめて 職業婦人になつた方へ

おしやべりは友達をなくします 上役にも信用を失ふ

働く事を趣味とする

高女卒業と同時に、事務員に、或は女店員にと新しく始めて、就職した方々へ、職業婦人として成功すべきやう、参考までに、二三の注意を述べて見ませう。

よく婦人は 職業婦人を一種の流行の如く考へて、所謂お嬢様半分にやつてゐると云ふ方がありますが、これが最も面白くない事柄で、さう云ふ方は自分の地位を他の困つてゐる方に譲つていたゞきたいものです。職業につくからには、職業に職を愛すこと。そして何の仕事でもさうですが、一旦自分がこの仕事にと選んで入つたならば、決して他の光を夢へないことです。多くの人々の寄り集りですから、面白いことばかりはありません、しかし挫折してはなりません。何處までもやり遂げると云ふ氣分で突き進んで行くことです。それには仕事を苦痛に思つてはなりません。働くことは

自分の趣味 で、しかも一種の藝術と云ふ位に考へて勞働を苦に病まずこれを藝術化してゆくことです。これが成功の秘訣だと思ひます。

そして仕事には大いなる熱と、責任をもつてのぞむことです。上役、或は同僚に好かれる人となるには、決して諂つてはなりません。事務生活では、へつらひやおべつかが大禁物です。そして必要以上にしやべらないこと。婦人はとかく口軽く、そのための失敗が一番多いことゝ思ひます。おべつかも初め上役から可愛がられるかも知れませんが、すぐ地金が現れるものです。又友人同志も必要以上に親しみすぎることはいけません。後日仲割れでもした時、その際の

打ち明け話 が悪い結果をもたらして來ます。又遅刻とか、早引は絶對にしないこと。急用で休むやうな時は、必ず電話なり、或は使ひを立て、届け出る等細心の注意が必要です(東京職業紹介所長豊原又男氏談)

お早くお申込み下さい こんなチャンスは滅多にありません

會員百名限り

◆六日來春閣に開きます本社主催の第二回お料理講習會は昨年十二月、大好評を博しました正月料理講習會の講師連が全部参ります外、お菓子では京城第一人者であるポアグランの小川文治郎氏も加勢されます

◆既に發表の通り今度はお花見料理とお菓子を教材としてゐますがお花見料理の献立中には『山行き』即ちハイキングにふさはしいお辨當料理を含んでゐますので、今流行のハイク愛好の婦人達は是非この會で研究されるようおすゝめします

◆お菓子の作り方も色々紹介されます、材料費は両方合せて一日十錢の見積りです、みんな朝鮮總督府調理研究所が苦心調製したお献立です、なほ

◆申込は百人だけ受付けますが、申込金は戴きませんから、若しお申込の方で都合出席出來ないお方は五日までに葉書又は電話で本社事業部宛お知らせ願ひます、さうする事が、切角申込んでも定員超過のため出席出來ない方々へ親切になるのですから……

風土記

京城… ニツ矢白百合さん

歌誌『新羅野』で、病人に親愛感をもつやうな、歌をみせてゐる二ツ矢白百合さんは、大學附屬病院小兒科の婦長さんです

何時もいたく/\しい、病める赤チャンを扱つてゐますので、自然で素か、歌の素材になつて詠めるので……

病みいえし幼兒どもの貌變しきくさぐさのしぐさわれはみてをり

この歌などは、それなんです

私がこの歌、俳句に興味を持ちそめましたのは、今俳壇にをりました富樫俳人として有名な内田嘉部先生に俳句を教へられたのが、はじめでした。その後、京城に参りまして『新羅野』に入りましたが、なかく/\上達しません『新羅野』の同人、土岐科長さんから、何時も笑はれてゐます。それでも

熱いでてこもれば假し桃畑の園の小鉢を身ぢかに寄する

などと、作つて満足してゐます。

この病院には、俳句では盛田寒山、佐藤眉峰の兩先生、歌では大澤勝、土岐光太郎、小川淸の諸先生の如き有名な方々が揃つてゐますので、私等看護婦に歌、俳句を教へて戴きたいと希望してゐるものが多いのですが、それが出來ないので、看護婦の生徒が勝手に會を作つてやつてゐます

矢張りあの單調な仕事から一寸でも離れて優雅な境地に浸りたいと皆んなが望んでゐます

病院の生活が長いものですから寝ても醒めても、職業意識が離れないので一寸旅行をした時だけでも忘れたいと思ひますが、矢張り駄目です。

旅にして一日過ぎたり病院のせはしきわざを思ひいづるも

といふ歌などは、其氣持を作つたのです

と、謙り最後にこれは近詠を示されました。

なみよらふ赤肌山の背に黒くぬきいでて高し水寄山峰

うつらうつら聞きし小鳥の聲ごえて陽射病床にとどき初めけり

(29)

七人連作 ドンドン閣下 73 (空の巻) 吉本三平

紙上病院 食前食後の奇怪な腹鳴り

【問】私は今年廿才の官吏です胃は弱くはありませんが、唯下腹部でグツ/\と腹鳴りがします。之は運動をしてゐる時はありませんが夕方空腹の時、夕食後が多く人前に出て思はず鳴る時があり恥かしさを感ずる時さへあります押すと或る箇所に痛さを覺ゆる時もあり、又この痛さは定まつてはゐませんが此の痛は明け方に腹が張つて氣持が悪くなります通しはや軟かい方です。私の腑には病氣があるのでせうか腹鳴りを止める薬はありませんでせうか御教へ下さい

解答 醫學博士 本田建義氏

腹鳴や腹のはるのは胃腸の消化力が弱つた爲めか或は咀嚼不十分の爲め等で延いて食物が消化管内で過度の醱酵を起し大量のガスを生じたせいだと思はれます。之れが療法としては其の止つて起る原因を除くことが最も必要であります

三行知識 マツチの防水法

山岳旅行やピクニツクの際に、マツチがしめつて用をなさず困ることがよくあります。そんな時の簡單な防水法これはセルロイドをラセトンにとかした溶液にマツチの頭をつけて乾かせばよいのです、これはたゞ防水だけでなく少々位の風が吹いても消えない位の大きな焔が得られます

尤も制酵剤としては『レゾルチン』『クレオソート』薄荷脳、薄荷油『ヂロール』『イヒタルビン』『ベチン』『ダイモール』『サツカリン』『クリスタローゼ』等澤山ありますが之等は醫師に就き服用すべきものと思はれます

口臭

【問】一、私は廿二歳の青年ですが時々(月に二、三回)チヨクト咳をした後に生大豆を嚙んだ様な臭が口の中からするのです、或人は肺結核の初期だと云つてをりましたが本當でせうか

【問】二、子供の時賣藥商人が何かの薬を歯の奥の方にあてゝから引張つたら動きもせぬ十四五歳の子供の歯がすぐ抜けましたんですが昨年(二十二歳)の歯も抜けるでせうか、又何んといふ薬ですか

(答)本田博士 其の咳嗽後に生の大豆を嚙む時のやうな臭のするは肺結核の初期でなくて咽喉『カタール』の爲めだと思はれます咳嗽したり鼻咽の薬で癒るものと思はれます、次の歯の裏に塗つた薬が何であつたかは分りませぬが要するに鋭歯でない成人の歯はなるべく抜かぬ方がよいのであります

べたく/\

【問】十七歳の男ですがいん嚢が大へんベタ/\して氣味が悪いです何の病氣ですか

(答)瀬戸病院長 陰嚢の皮膚は他の部分よりも柔かですし汗も割多く出るのであるからそうである何も心配は無用です汗もが悪ければ度々入浴、入浴後天華粉でも撒布して置くがよい、又陰嚢を毎日洗滌をするのもよろしい

義士銘傳 (104)

大石遊興篇(9) 悟道軒圓玉演 中一彌畫

連判狀は冥土へ

貴き老母の一言には思はず内藏助も其心を貫かれたが、強いて大事と思ひ、

『なんと御疑ひあそばしても、左樣な陰謀はございませぬ。これは俗に申す内藏助めがお爺りにもお貰ひ被りのお言葉と存じます』

と申したが、このお婆さんなかく/\の傑物とて其手には乘らぬ。

『然らば疑念を晴らすため、聞ほ尋ねますが、赤穂城にて連判狀を認め五十餘人が神に誓ひ聯判いたせし神文の事は如何であります。よもや天地の神に誓ひたること反故には致されまい』

と、歴をさゝれた時には流石の大石も心中に、南無三、上杉家を欺くために本心放蕩と見せかけ居るに、今や母にも我が本心を看破かされしは、我ながら愚の至りと慚愧に堪へぬ。斯くの如くンば、上杉家に於いても益々用心堅固に致すであらう。如何にして飽までも母及び妻までも瞞着し得べきかと暫時躊躇いたが稍あつて左あらぬ體

『アツハヽヽ、イヤ、これはこれは恐れ入つたるその御言葉、拙者こそ最前より何か深くお疑ひのやうに心得居りましたが、何樣彼の聯判神文あるゆゑに兪々内藏助をお疑ひありと存ずる。彼の連判と申すは實は斯樣な譯でござる。赤穂城にて金子配當の節五百八十人集合致したるものが、二回目の節定の節には僅に縮りし五十二人、潔く殉死切腹いたさんと申す輩もありましたが、内藏助考へまするに、死は易く生は難し、同志が殉死いたすと申すを、何卒いたして逃れんとは存じたれど、城代家老たる身分を以つて、若ナ、殉死に及ばぬ城を明渡さうとは如何にも恥辱に存じて申されませぬ。依つて憚つなく顔付と策を設け一時の難を免れましたる次第、また顔容はいたさぬものと思ひ定めし以上は有つて益なき連判狀、御疑念を晴らすため、コレ主税、連判狀をこれへ持て』

『ハツ』

と答へて深く秘してあつた連判狀を取り出して持参したる主税良金、顔色を蒼白に致して父の前に差し置いた。

内藏助はそれを飾り

『母上御覧下さい、此の如くでござる』

長く巻いたる紐を解き、連判狀をサラ/\と開くと、五十二人同志一體の連判、其末に

右の條々相背く上においては梵天帝釋、四大天王、伊豆箱根兩所權現、天照大神の御罰を蒙る可き者也

と認めてある。

其の人名中に瀬尾孫左衛門と記しある大石内藏助良雄、大石主税良金兩人の姓名に、署名をなしたる父子は、チツと目を注いでゐたが、更に面を見合はせて首肯き合ひ、二人は手早く小刀を抜き取りこれを神文中より切り取らんとした。

其の時、

『待て』

と力ある聲を放つて止めたは良雄の老母であつた。

思はず躊躇いたした良雄と良金が、

『母上、何故に……』

『お祖母樣……お止めなされます』

と聞いた。其時、老母は

『假令反古には成りしにもせよ、一時は眞の武士が聯判を致せしもの、これは母が申受けて、やがて冥土に居らるゝ我が亡き大頭旦殿への土産に致しまする』■

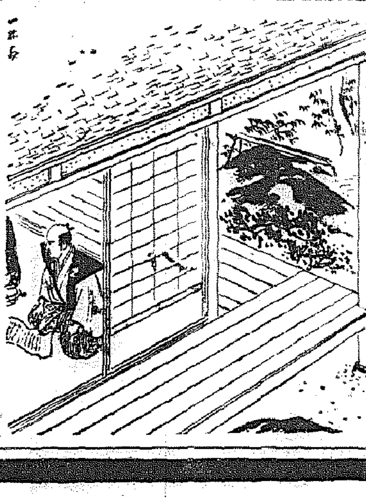

有毒な鉛白は断然禁止となりました

サーワ白粉

チタニウムに特殊の成分を配合せる 無鉛無害

固形	(白肌・肌色)	各一〇・二〇	粉	(白・新肌色 肌・濃肌色)	各二〇・四〇
固煉	(白色・肌色)	各三五・六〇	クリーム白粉		五〇
煉	(白色・肌色)	各三五	コンパクト	(大型(二種入) 小型(四種入))	一〇〇 六〇
水	(白・新肌色 肌・濃肌色)	各三〇・五〇	其他	化粧水・ヴアニシング・コールド・白粉下・頬紅・口紅・眉墨・打粉等	

隠し化粧も淡化粧も濃化粧も出來る

專賣特許 白粉の素

三和 固形白粉 の驚くべき特長

サーワ白粉(固形製)

一、『二酸化チタニウム』に特殊の成分を配合した、口に入つても害のない完全な無鉛無害白粉です。

二、從來の有害な鉛白と殆んど同じやうに附着よく伸びよく、その隠蔽力が素晴しく明朗です。

三、普通の無鉛白粉は乾くと結晶を起して溶解せぬが、本品は何時でも水によく溶解して永く置いても變質等しません。

四、白粉焦や斑點などの出來る憂ひなく濃焦白焦を防ぎ、永年使用の濃粧へ作つても無色變質などしません

五、溶けた白粉が微に着かず汗に崩れず剝落ちる事がない、又年増の人でも白粉が肌にピツタリと馴染んで時が經つても浮きません。

六、分子が非常に細かく特に被覆力が大きく且つ伸びる爲め、普通白粉の半額以下三分の一位で充分、而して驚く程水保ちします。

七、襟、顔面、手足までも完全に『濃化粧』が出來、白粉が地肌に泌込んだやうに美しく落着いて遠くから色の白い人の肌の様になります。

八、淡淡の化粧すべて水刷毛がよく利き、水刷毛を用へば用ふる程よく光彩ある化粧となります。

九、常に震憾して戴く事は、他の化粧の場合とは全く違つて目鼻立ちが實にくつきりと鮮かに寫ります

十、白粉を附ける肌は必ずミツワ石鹸をお用ひください、其理由はお化粧の仕上りの實際を御覧になれば能く判ります。

全國の有名化粧品店、藥店、雜、百貨店にあり最寄に品切れの節は本舗より直送(送料不要)振替か小爲替、若しくは郵券代用にても宜しく

白色と肌色の二種
各一箇定價金十錢
大型定價金二十錢
一箇凡そ十數回に用ひらる
大型はその倍量

◎ミツワ石鹸本舗 東京・兩國 (振替東京七一〇番 電話浪花(67)代表二一二一) 丸見屋商店

C.90

映藝とスポーツ

東京六大學 リーグ陣容 （B）

慶應の新田球場は黴臭い早稲田の戸塚球場とは反對に肥臭い武藏野の眞つ只中、バンガローの赤瓦と東京には珍らしい藁葺屋根に取り圍まれ附近を流れる小川では町の小娘が水菜を洗つてゐると言ふ長閑さだ、歴史に化粧まれた

鐵骨のスタンドは

軍艦のやうに頼母しい、五六十人のファンが開門一時間も前から門前に頑張つて談笑をしてゐる、五六丁離れた合宿では灰山君が選手になつたらしい一人の選手が『ハイシユウノー』と呼びながら寮の中を探し廻つてゐる。若々しい森田監督は『みんな張り切つてゐます、死んだ腰本君の爲めにもネ、早稻田が渡米するので一寸淋しいが選拔試合には根限りやる心算だ』と決意の程を仄めかし『捕手なんて別に取りとめて言ふ程の事もないが慶應は今非常時だからネ……努力主義でやつてゐるからまあ練習でも見て呉れ給へ』捕手席のスタンドからその練習を覗つて見る

バツテングだ。楠本君の當りはもの凄い、六本の中五本がセンターの大フライ、最後の六本目はライトオーバーの堂たる三壘打だ中田勝川君の當りも凄いが去年病氣で休んでゐた櫻井君のハチ切れるやうな復活振りは頼母しい。二時間程の練習で誰もがグロッキーになりもう終りかと思つたら今度は森田監督のシート・ノック、だ勝川君の名ショート振りが斷然光つてゐる

今年の卒業は

前年主將土井君を始め鶴岡、山田、春日井の四君で一枚看板の土井投手が出るのは投手圏に一寸危つかしさを感じさせるがサウスポー中田君の進境は目ざましいものがあり、飯塚、楠本兩君も相當狙つてゐるやうだから先づ大丈夫だらう。捕手は大澤、櫻井の兩君に鶴島君が後陣に控へ、一壘岡、中村二壘灰山、九里三壘本田、遊擊勝川、外野、岡方、河翻、中山と言つた處でこれが今春のラインアップと見てまづ間違ひなく灰山、九里の兩君を二壘に起用したのは森田監督の新陣形として興味を持たせてゐる

腰本前監督が

アメリカから輸入した布陣、練習法で打、捕、投、走の目まぐるしいやうな徹底的猛練習が終るとブリ

總勢二十四人が

合宿に歸るのは毎日、五時か六時

こしはレギュラーと第二軍が別々に練習するので

早大を喰ふは誰 鮮鐵、五分の強味

鮮鐵は實業團チームとして全國に君臨せるのみならず、一昨年京大を破り昨年京大を陥れ、近き將來東都の早、慶、明を倒さんと半島の地に虎視眈々としてゐる日本ラグビー界の惑星的存在である、此の時に當り早大を迎へ撃つことは鮮鐵チームとしてはお誂向のものである。鮮鐵のフイフテインを見渡す時その大半は曾ての大學一流選手で占め、又それに勝るとも決して劣らぬ鮮鐵生拔きの誇るべきプレヤーを以つて臨めた強戰のチームである、早大に學生チームとしての

意氣

とスピードがあれば鮮鐵に倒き徹底的な

鍛さがある

早大は滿洲を經ての遠征ではあるが、一般に預師とは數段低位にある滿洲では、何等の苦勞もなく練習の氣持で試合を行つて來るものと豫想出來る、何と言つても早大の最も恐れ最も重大視せる試合は對鮮鐵戰であらう

と言ふ練行練習でこの調子を押してゆけばまづ投手のコントロール

次第で優勝候補として期待して置から

新人入學者は四月の發表を見なければ判らないが愛知商業の高橋岡崎中學の高塚兩投手はまづ入學確實で島田商業の大友、松山商業の南井、中京商業の大野木君等が喰に上つて秋のデヴューを今から待たれてゐる

（寫眞は勝川主將）

鮮鐵

がもし早大の左右への違いユサブリにの

敵

陣を陥れるユサブリ戰法も鮮鐵のTBに早大の先鋒五十嵐、原及び早大を相手として經驗濟みの本多のゐることは効果が薄いであらう、鮮鐵は今新鋭を加へて最好調にある、三月早大を卒業したばかりの田崎原も鮮鐵に五分の勝味のあることを認めてゐる、參考の爲に早大十年度の戰績をしるして置く

早大 111	0	東大
早大 40	0	同大
早大 49	0	立教大
早大 17	22	新西蘭
早大 19	6	慶大
早大 13	18	明大

に乘じて形の立直しの暇を與へずその虚がが勝敗の分岐點である、相手方のTBをルーズに巻き込み陣が球を多くバツクスに送り得るしてタイト、ルーズに於て何れFWの動きは優劣五分、五分と易ならしめるであらう。

み備へて散ることにのみ心掛け、早くて着實な集散を一層卽した場合、野上等の鋭い縱への突進を容易ならしめるであらう。

養正本府を破る
養正のフォワード ゲリラ戰術奏効

養正ラグビー本府對養正高普戰は一日午後四時用分本府グラウンドで、養正毛顯、李頭強氏の主審で開始、本府二ミナルテイー、一トライをあげたのみ、養正はこれに反しFWの猛闘で一ゴール二トライをあげて勝つ

養正			本府
1 2	T	0 1	
1 0	G	0 0	
0 0	PG	1 1	
0 0	DG	0 0	
14 (8/6)		9 (3/6)	

養正 FW [illegible] HB [illegible] TB [illegible] FB [illegible]
本府 FW 林、村本、柾、小北、松、井、黑、國、石 HB 谷、苅、田、藤、佐 TB 付木、木、佐々、李、與、招 FB [illegible]

戰評 養正の活躍はFWの攻擊力にあつた、しかし補賞な攻法と思はれない、スクラムタイトにも密集にも球を奪ることを考へないで、唯足で蹴ることのみに奔走した、その爲めに球が後へ出ることもなくTBからは活氣が失せてしまつた、もつと突つ込みが欲しい、勇敢なセーヴイングが欲しい、TBは全く闘志なく競聞をもちながらゲームをおそれて徒に橫へ流れて無能なパントを揚げたりする、これは新人であつたゝめとFWに防禦の態勢がとれなかつたゝめにバツクスが常に不安を感じなければならなかつたことにもよる、然しFWがドリブルで扱いた球は獨特なチャンスを作つた、將來デフェンスの研究に留意せよ 養正FBの好技は賞められるに充分、機敏、着實、前線に使へる選手だ、唯もぐるとは危險であるから愼重に考へて癖にならないやうに注意すべきである

昇段大手合戰譜 （1） 日本棋院

四段 宮下秀洋 先番（二先） 初段 小林誠一

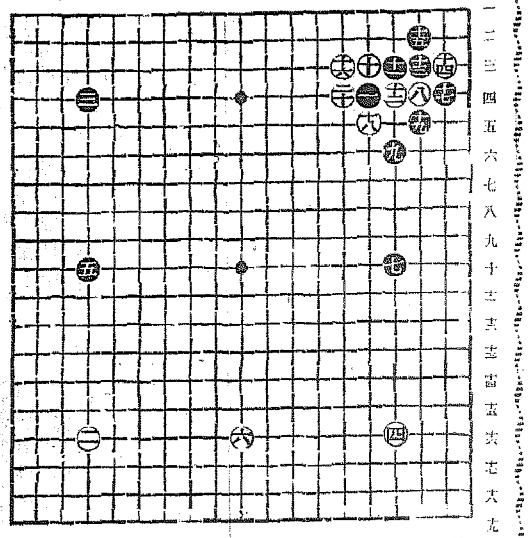

黑			白		
一	ほ四		〇二	た十六	2
三	た四	1	〇四	に十五	3
五	た十	2	〇六	ぬ十六	2
七	に十	11	〇八	は四	1
九	に六		一〇	ほ三	
一一	に十三	5	一二	に四	
一三	は三		一四	ろ三	28
一五	ろ二		一六	へ三	4
一七	ろ四	9	一八	ほ五	
一九	は五		二〇	へ四	

所要時間累計 白〇・四〇分 黑〇・二八分 （一分以內は切捨）

（制限時間各八時間）

對局者の言葉

（黑）五で六又は其の一路下に割打ちするとか、或は右上隅を八又は一九にシマルとか、いろ〳〵あるところですが——

（白）六は豫定の行動です

（黑）七で八又は一九の何れにシマツても、白七の大場に迫られます

（白）黑七がもう一路擴ぐとライであると、八で一九にかゝり黑一三の時『に八』又は『に九』と打つやうな構圖も成立するのですが——

戰の跡

（白）黑一一のハネ出しは豫期してゐました、一四のハネでは單に一六に引いて居る方が得でした

實は次いで黑『に五』の押へを懸念してゐたのですが、以下白一七黑一四白『ろ五』黑『ろ六』黑『は六』白『ろ五』黑『ろ七』の時『は七』を切る事が出來るので、立派に凌げてゐるのです

譜の二〇までとなつた時、十四と黑一五との交換はない方がまさつてゐる理です

曾ては中外商業新報紙上で十八人拔の快レコードを殘して、その怪力を謳はれた宮下四段——

などと書き出すと、相當の年配であり、現在では昔日の俤がないやうにも聞えるが、事實は然らずまだ適齡が濟んだばかりの日本棋院乙組中のベリ〳〵―臨澤四段や小泉二段などと、前途を囑望されてゐる一人である

小林初段は祖父に[illegible]太郎五段を持ち父に[illegible]次郎七段を持つた所謂棋に生れ棋に育つた生粹の棋士だが生來の蒲柳が禍ひして、とかくに入段を阻まれ、昨年漸く棋士の列に加はつたのである

○白八乃至一〇は定石だが、これは白の一目打拔きが手厚い形で黑の實利に對抗してゐる、只白一四黑一五の交換は白多少の不利とされるが、かくなつた時、先きに打つた黑七の位置に疑問が生じるのは爭はれない

●黑五、七の大擴占據に異論はないが、右上隅をシマつてゐる方が棋勢を紛少ならしめるのではなからうか

○白二、四、六の三連星が、往時堅實無比の布石として必勝を傳へられた一、三、五の秀策流に代つて、新時代の理想模式として好んで用ひられるやうになつたのも、一つの布石異變として永く後世に選されるであらう

●右上隅の小目から打出すのが從禮とされてゐた時代——といつても餘り遠くはないが、その時代から見ると、起手を高目から打つのなどは奇異に感じられるであらうが、現代のやうに新舊混用の過渡期にあつては、日常茶飯事として何の變哲も感じられない

あすですよ 遅れぬやう本府横に集つて下さい

——城壁めぐり——

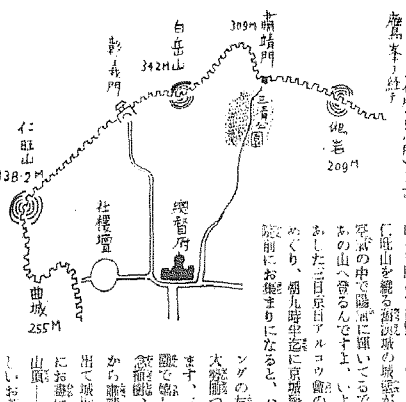

月を迎へましたら京城を取りまいた山々を眺めて御覧なさい、白岳山仁旺山を綴る舊城壁の城壁が朝の空氣の中で陽に輝いてるでせう あの山へ登るんですよ、いよ〳〵あした三日京日アルコウ會の城壁めぐり、朝九時半迄に京城總督府廳前にお集まりになると、ハイキングの友達が大勢揃つてゐます、三清公園で嬉しい晝食、それから肅靖門へ、記念撮影、それ出て城壁の上を辿りにお晝は白岳山頂——美味しいお茶が沸

——城壁めぐり——

松竹封切館 "明治座" 應募館名決定

本年七月京城明治町に竣工開館の豫定である松竹映畫封切館（舘主石橋良介氏）の舘名は一般から懸賞中であつたが締切までに一萬三百二十五通の多數の應募あり、審査の結果「明治座」と決定し町名に因んだ「明治座」と決定した

◇審査員の中には、なか〳〵の妙作、珍作が集つてゐる

◇選つたのを拾つてみると金剛、鶴明、明樂、明響京館、城樂、鮮明、明響館映など

◇なかには桃源境、北斗星、金閣のしたのがあるかと思ふと、亞細亞、大陸、東洋などと大きく出たのもある

◇經營者關係から『丸ビル劇場』といふのが三百五十通もあつた

◇しかしやつぱり『明治』をとつたのが一番多く九百二十通に及んでゐた

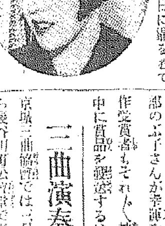

崔承喜舞踊公演 三、四日兩夜府民館

半島のステージから中央へ進出、舞踊の途を切り拓いていまやわが舞踊界に華やかな脚光を浴びて起つ崔承喜女史は輝く日に歸を着て

三曲演奏會

京城三曲研究會では三日午後二時から長谷川町公會堂で春季三曲大溫習會を開催する

た、一等當選の觀業證券五十圓受賞者は本町[illegible]のもとに捕獲の結果京城府旭町ル六舟崎方服部のぶ子さんが幸運を掴つた、佳作受賞者もそれ〳〵抽籤決定近日中に賞品を發送するはず

映畫檢閱日報（卅一日）

松竹▲浮草物語▲日活▲石童丸▲新興▲三聯花▲PCL▲魔術の女王▲パラマウント・ロツヤの怪人▲RKO・ボンペイの最後の日

出るかも知れません、さあ、みんなで一緒にハイクしようじやありませんか鶯々が、綺麗な空氣と、和やかな香りの中で招いてゐますいてゐる——口笛でも吹きながら鍛錬な春の歌を唄つて北門を拔けると仁旺山、それからうねり道を辿つて彰義門へ下ります、背中のシヤツの間は輕快に汗ばんで、そこでは朝鮮山岳會からの美しい栞や綠葉書、本社からのお菓子や面白いパンフレットのお土産が出まして午後二時半頃解散、ひよつとするとお菓子だけは集まると直ぐにす

植樹のご注意

京城府廳の五葉の松五百本と京畿道のつゝじ千本を植ゑますが松は大きいので植樹地に穴を掘つてありますから、この穴へは松を植ゑて戴きます

演藝案內

團成社

鍾路三丁目停留場前 北角 電光九九

四月三日封切（六日間） 毎日三回 午前十一時半、午後一時半、六時半

陽春第二週の壯觀 RKOラヂオ超大作映畫 メリアン・C・クーパー畢生の大作 アーネスト・シュードサック監督 構想の偉大なる！規模の壯麗なる！物語の切實なる！

ポンペイ最後の日

プレストン・フオスター・ドウレ ウイルスン主演 これは陽春映畫中に於ける超大作 興趣篇！ RKOラヂオ特作映畫 ジヨルジユ・アルシヤンボ監督 ケニヨン・A・ジョイス大佐軍指導 米國野砲兵第十六騎兵將士 特別總出演 ウイルター・ヒューストン・フランセス・デイー主演

名馬物語

日活特作映畫 **地雷火組** 前篇 黑川彌太郎主演

京寶館

松竹共營 京城 本町 電話本一〇〇三

十日より四日間（晝夜二回上映）待望の名篇！稀有の豪華版 原作土子上於菟吉 監督衣笠貞之助 撮影杉山公平 下加茂總動員、蒲田、新興、右太プロ、寶プロ大應援 林長二郎、一人二役主演

雪之丞變化 第一篇 第二篇同時上映

伏見直江 鳳德二郎 高堂國典 嵐寬壽郎 大河內傳次郎 特別出演

浪花館

松竹映畫 全鮮封切 明治町一 電本五九○

四月一日より四月七日まで 上映時間表

	第一回	第二回
わたしのラバさん	一、〇〇	六、五〇
浮草物語	二、一七	七、三
彩色マンガ正直權兵衛	三、五二	八、五〇
奧樣借用書	四、〇五	九、〇〇

●たけなはの春に捧ぐる傑作集● 蒲田特作サウンド版 ナンセンス **わたしのラバさん** 小倉繁 小原田一正

街のへくぼ 監督重宗務作品 大日方傳 逢初夢子 三井秀男主演

怪盜日頭巾

前篇 後篇同時上映 監督中島宏 山中貞雄 稻垣浩協同監督作品 大河內傳次郎 高瀨實乘 黑川彌太郎 鳥羽陽之助 花井蘭子 衣笠淳子共演 大好評の前篇に續いて事件は更に事件を生み最高潮に達するや遂に大河內が獨自の快刀を振ふ 大滿足の裡に大團圓を告ぐると云ふ明朗痛快篇！ 日活提供東京發聲超特作オールトーキー

喜樂館

日活直營 京城本町 電本二卷 自四月一日至四月七日七日間 陽春超特別大興行 日活京都超特作 WEオールトーキー

怪盜日頭巾 前篇 後篇同時上映

正喜劇 **水兵萬歲**

朝日座

京城本町 五丁目 電本三七 四月一日より

松旭齋 二代 天勝公開

滿洲各地是非臨関の歸還四月一日より朝日座に於て公演各地共好評人氣大盛況裡に終り御當地再度の御目見得公演プログラムも面目一新して滿洲山にて入場料破格サービスお子達お家族連にて本プラ方へお待ちしてゐます 一夕の娛樂を朝日座の天勝一行へ（上演種目）奇のモンタージュー、歌のアミツク、奇術舞踊シ、レヴユー、舞踊特撰集、センチメンタルプレー、練魔術、レヴュー、チャプリン、ナンセンス、チパート、幸運記、珍藝チャプリン寶顛、大魔術、ペラエティ 毎夕六時開演 特等外二十錢均一行

中央館

映畫キネマ 本町二 四月十六日封切 待望の雪之丞變化 解結篇 千早晶子 高松錦之助 永井柳太郎 嵐田昂 志賀瑠郎 坪井哲共演

四月一日特別公開（晝夜二回）午前十一時より上映 京城府廳張記念特別名畫觀映週間記念特別奉仕料金 階下席 大人廿錢 小人廿錢

新興キネマ特別提供 片岡千惠藏 原作・脚色・泉次郎吉・監督衣笠十四

オール トーキー 初祝 **鼠小僧**

新興キネマ東京撮影所特作 鈴木傳明 東京女學所 特別出演 比良多惠子、外千惠子ロ總動員 鼠小僧片岡千惠藏 一人二役主演

監督田中重雄 原作吉屋信子女史・脚色岡山榮・オール・サウンド版 **三聯花** 山路ふみ子、嘉久のぼる、撮影公子、志松晃主演 米ふぶON世世紀特作・東京・大阪朝日新聞提供・日本樂説明版

生かす！殺すか！

若草映畫劇場

電本三三〇四番

浮草物語 ファン待望の名作小津安二郎作品 坂本武 飯田蝶子 陽春にふさわしき明朗トーキー 五所平之助作品

奧樣借用書 飯田蝶子 近衞敏明

四月一日より五日迄若劇史生週間 晝夜二回緑返映寫正午始映入場無料 各等大人五十錢・學生三十錢均一 プログラム（上映順） P・C・L・映畫超特作オールトーキー 木村莊十二監督・松旭齋天勝主演

魔術の女王

竹久千惠子、御橋公他オールスター 華やかなステージ裏に咲いた狂戀・撮影なしで見られます パラマウント映畫超大作日本版 ノーマン・タウログ監督 一九三六年の放送

ジヤツク・オーキー主演 他米國ラヂオ歌劇家總動員の豪華、春を呼ぶ新時代の音樂劇 パラマウント映畫特作日本版 ジヱームス・フラツド監督

上海

名花…シヤル・ボワイエ、ロレツタ・ヤング主演

松竹座

P・C・L・黃金町 電本二七 三十一日特別公開 二日（日曜）は二回興行

觀覽料金 大人卅錢學生廿錢 小人十錢

マキノ時代劇特作映畫 國定忠治を凌ぐ春季超豪華版 原作小竹小郎・脚色山本四平 監督根岸五郎・撮影藤木正夫・ 與一郎 月形龍之介・お富 原駒子

サウンド版 **切られお富** 「切られお富」と異名をとつたお富といなせな與三郎、これに惡の蝙蝠の安と源七が絡んだ大川端の夜の大刑場！變化と義俠に富んだ大衆物の極め付お富

フオックス社超特作日本版 監督ジヨージ・マーシヤル・撮影ハリイジヤクソン

正喜劇 **水兵萬歲**

京城劇場

極東提供特作現代劇 竹內俊一監督・原駒子主演

鼓 在 巡 査

四月二日より五日間毎夕六時開演 女流萬歲界の王者 女流萬歲界の大立者大津お萬一行 初日以來迸る人氣正に絕頂に

大津お萬一行

京劇を打上げましたが特にファンの希望に依り四月三日より五日間再び來演することに成りました今回は入場料も大勉強にて各等開放します

番組古式萬歲…栗京東八、少松亭紋太、逸蔵、大沼小萬河 内家梅

大津萬之助、劇團萬歲…平和月枝、三絃道樂…服部玉枝、山村五十次、昭和コシロー・メリー千代、千鶴子、萬歲…玉子家辰丸、小吾、萬歲…河內家梅平、小萬次、逸蔵、玉子家艶子、大津弥丸弾師…照榮、種子、百々代、江戸風流三匹猫娘連、遊蔵…岩城英一、沖野薰、スポーツ漫藝…大津冬子、桃子、小明、萬歲…大津萬平、小萬次、萬歲…玉子家艶子、波摩子、眞砂子、富美子、富美、津お萬

運命豫言

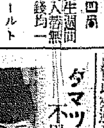

本欄擔任 弘淳翠

人生は幸福を望み家庭の和合より事業は家運、病氣、姓名、運勢、家相、方位、人事百般、判斷（觀相、八卦、易斷二回）

所場 黃金町一丁目五〇九 電車通り入る サツマヤ旅館隣

本間豫言相談所

明日ト云ハズ今スグ光明ノ道ニ（無料）

ダマツテスワレバ不思議ニアタル

眼鏡は 中村眼鏡店へ

御指定 京城帝国大学附属医院眼科 医学専門学校附属医院眼科 赤十字社朝鮮本部病院眼科

調製所 京城府民病院眼科 竜山鉄道医院眼科 江頭眼科医院 全鮮各官公私立眼科院

京城本町一丁目（郵便局前） 電本②5017番・振替京城346番

創業四十週年記念賣出し

天下一 拾錢
銘酒 誠鶴
一升瓶詰王冠、一個拾錢ェ付呈、
醸造元 深見醸造場

結核に豫防 衛生ほがらか歯磨
呼吸器と歯の弱い人は短命

性格美時代と 山葉ピアノ
東京ニュース
ピアノが御子様の性格美を作るに唯一とあつて、東京の住宅地では、ピアノの設備競爭に與樣連一寸辟易した處、日本樂器發行のパンフレット『ピアノ御買求めの便法』を一讀してから一流ピアノが貯金も下げずに苦もなく備へ付けられてほつと一息。
御請求次第『ピアノ御買求の便法』進呈
お家に山葉ピアノを
貴家の最も賢明なる御投資！
五十年の經驗と顯著な技術世界に誇る科學的施設を調べて世界第一流
日本樂器會社製
型錄進呈
發賣元 京城本町一丁目 日本樂器會社 電話本局三四八五番

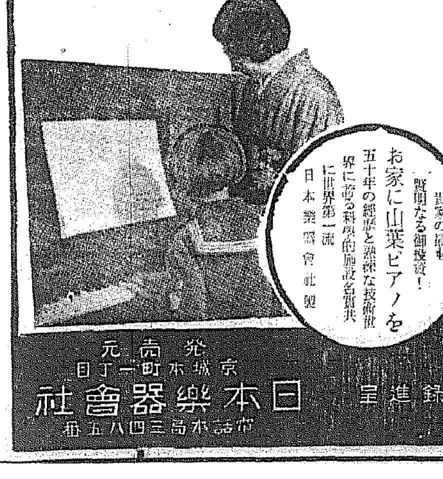

高級で然も經濟的な
仕立上り 服合オーバ 品揃大賣出し
櫻花も綻びる春 四月一日より
三中井ノレデメード…仕立が親切…柄が多種…寸法豐富…値が低廉…型が斬新…この春は…この服を…
▼セビロ三揃………二十四圓より
▼オーバ…………十七圓より
▼トンビ…………二十九圓より
▼晴雨兩用オーバ…二十五圓より
▼通學用バーバリンコート特賣
各專門學校制服特別奉仕 19.00 20.00 23.00 25.00
英國一流會社製品春の優秀服地陳列
輸入品 國基レインコート 宣傳特賣 十三圓
京城 三中井

將來の發達恐るべし ソ聯の化學工業
資本主義的生産と統制と何れが是か 我が軍需工業再檢討の聲

【東京電話】我國の化學工業の發達は近來著しきものがあり、漸次諸外國製品を壓迫し或は國內に於て自給を爲し得るやうな段階に達しつゝある。殊に化學工業は軍需工業として將來戰に於る化學戰に重大なる役割を演ずることゝなるので官民一致協力してこれが發達に努力しその將來も大いに期待せられて居る。然るに最近軍化學工業當局者に依り

我國の化學工業は現在の處對ロシアに關する限り相當優勢の立場にあるも、今後五ヶ年計畫の完成に伴ひロシア化學工業の發達は異常な進歩發達を遂げ、質的にも量的にも將來我國の恐るべき競爭相手となるだらうとてこれが對策に留意する必要あることに注意を喚起して居るが、ロシアは化學工業に限らず一般軍需工業に於ても資本主義的生産と異なり、利子、利潤、勞銀、資本主義的制約條件を無視して必要に應じ出來るに反し、我國の軍需工業は先づ利潤、利子、勞銀、資本等の各種制約條件に束縛せられざるを得ない、それが採算を得ざる限り必要なる工業品生産も勢ひ停止せざるを得ぬか或は研究調査に充分經費を割くことも出來ず、且つまた職工技術家の養成等も總てかゝる資本主義的生産條件に制約せざるを得ない從つて對ソ問題、對支問題の益々重要緊迫化するに正比例して軍需工業の擴充は益々必要とされて居るが、今日の處は問題はないにしても將來に備へる爲め今日から何等かの對策を講じ、軍需工業生産方法につき全面的の再吟味を爲す必要あるものと見られてゐる

滿鐵社債援助 預金部引受決定
一般長期資金の出動は未定

【東京電話】大藏省では昨秋以來起債難に陷れる滿鐵社債問題に關し滿鐵が對滿國策遂行機關としての國策會社たる地位に鑑み預金部資金を出動して社債の成立を援助せしめることに方針を決定、これが第一着手として近く發行されるシンヂケート貸付の四千五百萬圓の滿鐵社債に對してそのうち一千五百萬圓程度を未償還繰越金を以て引受け又は借入れることに內定した、なほ目下上京中の佐々木理事は大藏省に對して將來預金部資金の未償還繰越金（這般の運用委員會に於て六千四百萬圓に擴張）のみならず一般長期資金をも出動せしめられるやう要望して居るが預金部では一般長期資金の融通を承諾することは滿鐵に對し預金部が將來積極的援助を約束するものであつて、この點に關して滿鐵の起債が將來相當繼續する以上簡單に融通出來ないとの見解を有して居るので一般長期資金の出動は目下のところ全く不可能と見られて居る

東洋拓殖社債 同じく引受

【東京電話】大藏省預金部では滿

朝郵北支航路 新に營口に命令寄航

朝鮮郵船の北支航路（現在會寧丸就航）は鎮南浦を起點として新義州、芝罘、大連、營口を經て仁川を終點としてゐるが、今回新年度航路補助によつて新に營口に命令寄港することゝなつた、營口には朝鮮より輸出の積荷相當多く且營口より當局の雜貨積荷が非常に多いので同航路は益々繁忙を來すものと期待されてゐる

受命航路配船

朝鮮郵船では十一年度航路の受命を見たので目下之れが配船準備中であるが從來と變更を見る線は大體左の通り

▲北支線……四月一日以降營口に寄港

▲上海線……從來平安丸（二、一〇〇トン）一隻を以つて一ヶ年二十航海以上となつて居たが新年度から釜山丸（二、一〇〇トン）を一隻增配し一ヶ年に二十六航海以上とす

▲雄基、東京線……羅津に寄港を開始

▲北鮮新潟線……新京丸を廢し長白山丸（二、一三一トン）を配線

▲北鮮敦賀線……慶安丸（三、〇〇〇トン）を配船

尚ほ此の結果雄基日本連絡航路の新京丸は今後姉妹船盛京丸と共に東京、雄基線に就航することに決定した

朝鮮對外貿易 依然輸入增加足
一月以降入超累計千七百萬圓

三月中の朝鮮對外貿易は輸出五百四十二萬四千圓で前年比二十五萬四千圓減、輸入千二百二萬六千圓で百二十萬圓の增を示し入超六百六十萬二千圓前年比百四十五萬五千圓の增で輸入は依然として旺盛を示してゐる

	三月	前年比較
輸出 鮮產	[illegible]	△[illegible]
內地產	[illegible]	△[illegible]
外國產	[illegible]	△[illegible]
計	[illegible]	△[illegible]
輸入	[illegible]	[illegible]
合計	[illegible]	[illegible]
入超	[illegible]	[illegible]

なほ一月以降累計は輸出千百三十一萬圓輸入二千三百六十二萬二千圓で入超は前年に比し七百五十一萬三千圓の增加となつた

北滿產業會社 二千株公募
京城證券團を經て

郡山生尾正一氏日高千代吉氏等を中心とする北滿產業株式會社（資本金百萬圓四分の一拂込）は二萬株中の二千株を公募することに決定、六日より八日まで京城證券團を經て公募することになつた、同社の事業は機械製材の製造で第

京電の增燈 四萬五千燈
豫定の二倍

京城電氣會社では三月三十一日を以つて電燈勸誘を締切つたが、社員總動員にて電燈勸誘に努力した結果四萬五千燈の多數に上り豫定目標の二倍以上の好成績を收めた

意味深長なる ハル長官の言及
日本の石油及自動車統制に 報復的輸入制限實施を暗示

【ワシントン二十一日同盟】國務長官ハル氏は下院支出分科委員會に出席、アメリカ政府の外交政策特に貿易政策に關しその抱負を披瀝詳細過去一ヶ年の實績を報告した、その要旨左の如し

アメリカはその貿易政策、軍備の縮小並に善隣政策を通じ世界各國に先立つて戰爭防止のため努力を捧げつゝあり、アメリカの外交政策の最後の目的は平和の維持並に促進である、アメリカは他國との間に平和を望むのみならず、總ての社會を通じ平和の維持促進を人々は望んでゐるのだ

日米 間の貿易關係はアメリカの對外關係中重大な意義を有するものであるが、日米間で進捗してゐる論爭の問題は數に於て逐次增大しつゝあるのみならず、又政府は日一日と困難に臨まんとしつゝある、アメリカ市民はその利益を擁護せんために今回我々は數年前に比し一層大なる用意と注意を要求されてゐる、就中日本における

外國 石油會社並に日本で取引を行ひつゝあるアメリカ人に對し莫大な負擔を課しアメリカ自動車會社の利益擁護に重大關係あるかの如き二問題について、アメリカ政府は終始注意を怠らなかつた、アメリカに對する輸入を制限しようとの諸議論に對してはそれ〴〵考慮を拂ひつゝある

フラン貨危機と 佛國の政經情勢
對總選擧懸念と財政難（上）

時事經濟解說

フランス・フラン貨を掩ふ暗雲は最近急に濃化し、平價切下げは今や時期の問題と見られるやうになつた、この危機は主として二つの原因によつて齎された、一つは來月末の總選擧に對する懸念、他は國防強化に伴ふ財政難である

總選擧の懸念

政治的不安といふのは四月廿六日及び五月三日の總選擧も左黨が勝つ可能性あり、そうなればフランス資本の對外逃避は激增すべく、延いて金輸出禁止、平價切下げは不可避だといふのである、では何故財界が左派の勝利を恐れてゐるかといふに、次の如き事情があるのである

一、現在に於ても下院では急進社會黨及び社會黨を中心とする左派が優勢である、然し左派が內閣を組織しても財界の支持がない爲め永續しない、だから左派はフランス銀行及び〃金權派〃に猛烈な攻撃の鉾を向けてゐる

一、急進社會黨は小農、小實業者及び官吏より成り、社會黨は勞働組合を主體とする、從つて政府の過度のデフレーション政策特に官吏減俸に反對して來た

佛國の選擧制度

斯う云ふ譯で昨年政府がフラン貨擁護の爲め減俸を斷行して以來左黨は急に勢力を增して來た、これは昨年五月市會議員、十月の上院議員選擧に反映して居る、又急進社會黨內に左右兩派の抗爭が起り、結局穩健なエリオ氏が退き左派のダラディエ氏が黨首になつた事などもその一例である、又フランスの選擧制度が

左派 に有利な事も見逃せない、即ち現在の制度では投票總數の半數に一票を加へた以上を獲得しなければ當選出來ない、而して若し第一回の選擧日（四月廿六日）にこの多數が得られなかつた場合には一週間後（五月三日）に再度投票が行はれるのであるが、第二回目には通常

急進 社會黨員が有利である、何故ならば社會黨員の支持があるからである、一方昨年來〃火の十字團〃等の右翼の活動が活潑を極め、これに對抗して急進社會黨の多數、社會黨の大多數及び共產黨は〃民衆戰線〃を結成したが、これも選擧を左派に有利に導くであらう、然し乍らこれに反する一つの見方がある、それはドイツの脅威が來るべき總選擧に於て

右翼 の團結を助長するであらうといふのである、右翼は現在の所議會には餘り議員を送つて居ないが、その潛勢力は侮り難いものがあり〃火の十字團〃の如き七十萬の會員を有して居るといはれてゐる位である

下院分野（一九三五年末）

黨派	議席
急進社會黨	一五六
社會黨	九七
新社會黨、共和社會黨及佛國社會黨	四八
共產黨	一〇
急進左翼黨	四六
左翼共和黨	三三
左翼獨立黨	二五
獨立左翼黨	一六
中央共和黨	三三
共和同盟黨	四三
共和及社會黨	一五
人民々主黨	二三
共和中央黨	一七
合同勞働黨	一〇
社會實行黨	五
無所屬	七
獨立派	四一
欠員	一一
▲合計	六一五

又注目すべきは一九二四年及び一九三二年の總選擧に於ても左派は多數を獲得したが、總選擧後仲違ひを生じ、急進社會黨（これは社會黨より躍進）は右派と共に曾てはポアンカレ、近年はドウメルグ、フランダン及びラヴァル內閣を支持せざるを得なかつた事である

殖銀理事後任 定時總會で補充

殖銀は植野理事逝去に伴ふ理事の補充を臨時總會を開かず八月の定時總會に於て補選を行ふことに決した、後任理事は大藏省より入行の模樣で交渉を

殖銀長箭支店 設立認可さる

殖銀では長箭支店設置に關し過般來本府當局に申請中のところ明月末正式に認可されたので支店設置方に關し目下本店より出張調査中であるが事務所は當分借りることとし將來新築の豫定である、營業開始は來月初めとなる見込

魚油不定量入札

魚油統制改更後の第二次統制の劈頭たる十一年四月分不定量魚油共同販賣入札は再入札後三井物產に三圓六十五錢で落札した、從の定量に比較すると十九錢安であるが定量はベルベットの買進みで高値となつてゐたものである

金聯事業部は 陣容を強化す
部長には勅任級就任

金融組合聯合會では新年度より從來の事業課を擴張して事業部を新設し同部內に購買販賣の二課を設置することに決定したが、同事業部は本府農林局、殖產局と連絡をとり金融組合、產業組合、殖產契、農會等の事業を聯絡せしめるはずで今後農村振興運動の進展とともに金融事業の主流をなすものである、從つて事業部長には勅任級の官吏が就任するはずで部長には前平南農務課長北條賢雄氏、販賣課長には金聯事業課長高令式氏が就任するとにすでに決定した

京城商議役員會

京城商議では四日午前十一時より役員會を開催左の件を附議する

一、第三回小賣商業講習會開催の件

一、市內土地視察に關する件

穩落

金聯事業部長は勅任級の大ものが入りさうである▲さしづめ副會長格といふところで金聯としては格上げである▲產業組合と金融組合の何れをとるかの問題は永い間の懸案だつたがついに統一上げられたが金組第一主義は無上觀念を表したわけ▲新事業部が直接のみでなく農會との聯絡をどうつけてゆくかは今後半島の協同組合の動きに至大な影響がある▲この意味からも大物が天降つても何の不思議はない▲敢て協際の當下を問はんやである▲十年中の總預金は二千四百餘萬圓で、投資額、滯八千萬圓に對し實に六分六厘弱減、五分利旋より實に一分六厘の上廻りとなつた▲朝鮮共榮の一指輪で云へやら▲安奉線速貨車の不合理引上げに對する朝鮮側の要望に對して松岡總裁の名で冷淡な拒絕回答が來た▲勝手にしろと云ひたい處だが困つたと言はざるを得ぬ

株式 總見送り 新東安
拓新は持合

前場 前日後場軟化せるあと日產六十二圓四三と一圓一安、新東二〇二圓五と一圓一安、鐘新一四三圓丁頭新二六圓五拓新一八圓五と寄附あと新東が三圓丁となりたるのみにて總見送りの場面となり極度の閑散を呈し結局新東二圓五と大引

後場 前場極度の閑散のあと後場は新東二二〇圓九大新七一圓九鐘新二六圓七日產六十圓三と寄付あと新東は二圓三と引返したが戻りは賣られて二圓三と一圓押を引き日產は七圓台の持合であつた

極度の閑散

新東は依然ジリ安を辿り全く活氣を失つてゐる一方雜株も殆んど氣配が惡くて軒並に軟調を呈してゐる從つてこの場面を眺めては硬軟双方共に手の出しやうがない爲に四月限の大取組が頭上を壓してゐるので市場の空氣は暗い全く近來にない閑散となつて了つた當面の不安材料は出盡して了つた事はみな承知してゐるのであるが然らばそれによつて買場が作られつゝあるかといへば決してさうではない從來の相場のつきとは全くその趣きを異にしてゐるのだから押目を買ふなどの重氣は出ない更に蘇聯國境に外蒙との國境における事態は一段と惡化しつゝあつて又もや戰爭懸念となつて新東も之を織込んでゐる丈に角買へない氣分となつてゐるがさりとてこの閑散振りでは賣つては出られない双方共に手掛を失つてゐるのであるからこの閑散はまだ續くであらう

去就に迷ふ

長期千事件がどうやら片付きさうになつたかと思ふと今度は外蒙の方が惡化して來たと報ぜられてゐる市場は更にこの戰爭氣分を極度に警戒してゐるやうである又之が實際に行はれるとになると一混亂は免れない事になるのであるから一段と戒心を要する所であらう併し事は頗る重大だからそう簡單に戰爭だなんて襲つて出るは禁物であるが不安材料が出盡して了つたあとは全く材料がなくなつた處にある又目先としても臨時議會を控へてはゐるが何等材料を期待する事も出來ないし目先利下げるか疑問だし果して臨議前にやるかは疑問だし今後の金融政策が財界の動向を決するに大きな支配力を持つてゐるのであるから輕舉を愼しむ譯で經濟は依然として濃厚である爲に今日明日の日曜を控へてゐるので一段と閑散を呈した譯である

放射線

塲は近來にない閑散となつた新東大引の如きは新東が一本ついたのみとは全くお話にならぬ閑散振りと云つた所で明治町も之では浮ばれぬ▲不安材料は云ふが閑散に狎れなしでは默つてみてゐる外ないが了つた鐵面を考へると市場人の氣持だから一段と閑散になる▲雜株も全く不振であるも角下げる丈下げたのだから持株者も今更あはてゝ賣る必要もない▲我慢の序に今少し持つてゐてみようと云ふが本當の心理であるだから現物界もさつぱり活氣がない從つて直接影響のない地株で氣配を惡くしてゐる▲結局新東も四圓限の大取組が整理出來ないとどうにも動けないだらう投げる者は殆んど投げて大手丈け殘つてゐるらしいがそれが却つて惡いとも云へるが▲當分は一〇圓幅の從來であるが併しこんな閑散が續いたらどうなるか別の方面への影響を考へねばなるまい▲顏新は二六圓五だやがて二三〇圓だと云つてる向もあるそう極度に悲觀するほどの事はないだらうか人氣がこふなると揺鈍な氣分にもなら

ゴム株の將來

南洋にかけるゴム會社の合同は日產を中心として昨年末來行はれてゐたが最近再び停頓せるかに報ぜられてゐる併し之は各社の利害打算に原因してゐるのであつて我が當局の政策は新內閣に於ても強化せらるものとみられてゐるので結局は日產南洋に於いて南洋ゴムの合同をみるものと思はれる從つて採算の好化せるゴム株はこの際押目を買ふべきだとみられてゐる模樣だ

期米 閑散乍ら 手固し

前場 今朝は阪地の頭重き商狀に仕手は氣乘薄く當中出來ず先限は辛ろして二十九圓六十八錢と寄付き四節の如きは六十九錢買ひの七十錢ヤリで遂に出來不申が附くと云ふ閑散であつた而して六節以降は渠店の買進によつて漸く七十錢と小高く始め阪地の手堅い商狀に稍買氣を刺戟して引際は七十五錢と更に引返し出直り商狀に前場を終つた

後場 前場引際確りのあと後場は當九圓二八錢中九圓五〇錢先は七九錢と手固く寄附二節七五錢から三節七九錢とこの邊の膠着であつた

阪地の情報

政府の買上米に付き今頭阪地からの情報に依ると之れが發表當時は四五十錢の高發配であつた買方中にはそれを好機に利喰を急ぐ向が多いのと先限に對しては內地米のみの買上げとして其の割り買氣が滿はなかつたため案外反響薄に終つたのらしく而して買方側の潮先一派も叉賣方側の山種田中筋も積極的にはまだ乘さずこの先限に對しては防衛的態度を取り只双方提灯筋の乘賣ひと小口筋の乘替へ商內が主と云ふ事であつた

內地筋買ふ

この先限に對する仕手關係を見るに未だ幾會早々で鮮つた賣買ひは一つもなく只中先の乘替へと小口筋の取引に過ぎない從つて相場は政府米の買上げを受けても僅か二十錢方反撥したのみで直ぐ伸悩み商狀となり今朝の如きは先限に出來不申が付くと云ふ近來稀に見る薄商內であるが漸く渠店の買玉が漸次增加しつゝあるのは案內地人の有力者が柿々買出動を始めた模樣であり尚其他にも玄人筋でこの邊買ひ場を狙ふて居る者が尠なくない情勢である

立直り不可能

相場がいつまでたつても保合の域を脫しないのは米その物が農家の賣惜みと內地不貫れの爲めこのへんはどちらにも動きが取れなくなつて居る事に依るに云ふまでもなく一面には時期尚早で有力者に積極的賣買を爲す者のない事もその一因である從つてこの相場は未だ斷ふした保合商狀は免れないと見る向が多いのみか正米界がもつと活氣づき現在仁川に停滯する米や定期へ甩れて居る米等が內地へ續々移出を見るまでは買方も積極的に乘出せないので相場も直る事は不可能と觀測されてゐる

玄米は賣れぬ

本年鮮米の移出が昨年に比し運月減少せる事は農家の賣惜みに依り產地から一時出廻つて來ぬ事や內地に於ては定期筋の買附や思惑的

六感

相場は政府米の買上げに對しタヅメ二十錢方戻値を表したのみで相場もろすの保合に過ぎない▲之れは早晩買上げされるものとして相當が下げ盡つて居た事や正米にチットも買氣が引立たなかつた事に依るものと見られてゐる▲今況を悟ふて見ると農繁期が近づいて來た爲さがあるも安くは賣物が殖えて來たのと各地の地方から業者が比較的消極的に構へ引かれるので產地の商人は全く手がつけられないと云ふ事であつた▲鮮に對する乾燥が同一つ品であれば玄米に精製するより白米に加工する方が有利であるから精米業者の頭を悩殺して買進むのは當然で本年の如く鮮の乾燥が一致されて居る年には今後も斷ふした情勢が續くかも知れない▲して見ると鮮米の移出は非に白米に變り玄米はいくらたつても內地との取引は引立たずと云ふ筋は結局買の持ち腐り見たいな事になるのでないかと云ふ向もある▲何にしても斷ふ正米の賣行きが惡いと定期に賣米の前賦から脫れる事が出來ないので相場は人氣强くしと値は上らないと云ふ事でまた過ずより仕方なからう

買進みが尠なく賣屬筋に限られて居る事に起因するものと見られて居る殊に最近白米より玄米の賣行きが振はない傾きあるは孰其物が天候關係で檢査品も無檢查物も乾燥が統一されこれを玄米に精製するより白米に加工する方が約一圓方も安くなるので內地における賣後共鮮玄米は白米より白米を購入する者が多くなつた結果である從つて今行きを阻害され取引の回復はいまだ當分不可能と觀る玄人筋が多い

東京國債軟弱

强弱双方の見送りで市中極めて閑散閑境の不振に相場軟弱を呈した▲甲五分利一〇一、一五▲一圓四分利不申▲二回四分利九九、八五▲佛貨四分利一九〇、六五

實物前場

石川島新二六圓七▲川崎造船三七圓丁▲川崎優先四九圓丁▲帝繊新一八圓三▲日滿アルミ三〇圓丁▲大同電力新二〇圓丁

仁川穀物出入（一日）

廻着 籾一〇、二四七石玄米二七七五叺白立なし大豆六六一叺 移出 白米三二十キロ一五、〇八〇袋六十キロ一、七八〇叺玄米一、九一〇叺大豆二、一七七叺

株式（一日）

朝取短期

銘柄		寄付	大引	高値	安値
朝取	前	[illegible]	[illegible]	[illegible]	[illegible]
	後	[illegible]	[illegible]	[illegible]	[illegible]
同新	前	[illegible]	[illegible]	[illegible]	[illegible]
	後	[illegible]	[illegible]	[illegible]	[illegible]
大新	前	[illegible]	[illegible]	[illegible]	[illegible]
	後	[illegible]	[illegible]	[illegible]	[illegible]
新東	前	[illegible]	[illegible]	[illegible]	[illegible]
	後	[illegible]	[illegible]	[illegible]	[illegible]
日產	前	[illegible]	[illegible]	[illegible]	[illegible]
	後	[illegible]	[illegible]	[illegible]	[illegible]
同新	前	[illegible]	[illegible]	[illegible]	[illegible]
	後	[illegible]	[illegible]	[illegible]	[illegible]
鐘新	前	[illegible]	[illegible]	[illegible]	[illegible]
	後	[illegible]	[illegible]	[illegible]	[illegible]
日魯	前	―	―	―	―
	後	―	―	―	―
帝人	前	―	―	―	―
	後	―	―	―	―
拓新	前	[illegible]	[illegible]	[illegible]	[illegible]
	後	[illegible]	[illegible]	[illegible]	[illegible]
安取	前	―	―	―	―
	後	―	―	―	―
日鑛	前	―	―	―	―
	後	―	―	―	―
同新	前	―	―	―	―
	後	―	―	―	―
東電	前	―	―	―	―
	後	―	―	―	―

朝取算定と日歩

銘柄	算定	日歩	代引
朝取	[illegible]	[illegible]	[illegible]
同新	[illegible]	[illegible]	[illegible]
大新	[illegible]	[illegible]	[illegible]
新東	[illegible]	[illegible]	[illegible]
鐘新	[illegible]	[illegible]	[illegible]
拓新	[illegible]	[illegible]	[illegible]
日產	[illegible]	[illegible]	[illegible]
日魯	[illegible]	[illegible]	[illegible]
安取	[illegible]	[illegible]	[illegible]

朝取短期建玉表

銘柄	賣方	買方	建玉數
朝取	[illegible]	[illegible]	[illegible]
同新	[illegible]	[illegible]	[illegible]

大株長期

銘柄				
大新	[illegible]	[illegible]	[illegible]	[illegible]
新東	[illegible]	[illegible]	[illegible]	[illegible]
拓新	[illegible]	[illegible]	[illegible]	[illegible]
鐘新	[illegible]	[illegible]	[illegible]	[illegible]
日產	[illegible]	[illegible]	[illegible]	[illegible]
日魯	[illegible]	[illegible]	[illegible]	[illegible]

短期 [illegible]枚 累計 [illegible]枚 長期 [illegible] 累計 [illegible]枚

銘柄	前寄	大引	後寄	後引
東株	[illegible]	[illegible]	[illegible]	[illegible]
東新	[illegible]	[illegible]	[illegible]	[illegible]
鐘紡	[illegible]	[illegible]	[illegible]	[illegible]
同新	[illegible]	[illegible]	[illegible]	[illegible]
大株	[illegible]	[illegible]	[illegible]	[illegible]
同新	[illegible]	[illegible]	[illegible]	[illegible]
日鑛	[illegible]	[illegible]	[illegible]	[illegible]
日產	[illegible]	[illegible]	[illegible]	[illegible]
郵船	[illegible]	[illegible]	[illegible]	[illegible]
同新	[illegible]	[illegible]	[illegible]	[illegible]

大株短期

銘柄		寄付	大引	高値	安値
大新	前	[illegible]	[illegible]	[illegible]	[illegible]
	後	[illegible]	[illegible]	[illegible]	[illegible]
鐘新	前	[illegible]	[illegible]	[illegible]	[illegible]
	後	[illegible]	[illegible]	[illegible]	[illegible]
日產	前	[illegible]	[illegible]	[illegible]	[illegible]
	後	[illegible]	[illegible]	[illegible]	[illegible]
新東	前	[illegible]	[illegible]	[illegible]	[illegible]
	後	[illegible]	[illegible]	[illegible]	[illegible]
日鑛	前	[illegible]	[illegible]	[illegible]	[illegible]
	後	[illegible]	[illegible]	[illegible]	[illegible]
日レ	前	[illegible]	[illegible]	[illegible]	[illegible]
	後	[illegible]	[illegible]	[illegible]	[illegible]
淺一	前	[illegible]	[illegible]	[illegible]	[illegible]
	後	[illegible]	[illegible]	[illegible]	[illegible]
帝人	前	[illegible]	[illegible]	[illegible]	[illegible]
	後	[illegible]	[illegible]	[illegible]	[illegible]
同新	前	[illegible]	[illegible]	[illegible]	[illegible]
	後	[illegible]	[illegible]	[illegible]	[illegible]
鋼管	前	[illegible]	[illegible]	[illegible]	[illegible]
	後	[illegible]	[illegible]	[illegible]	[illegible]
日魯	前	[illegible]	[illegible]	[illegible]	[illegible]
	後	[illegible]	[illegible]	[illegible]	[illegible]

大株短期喰合

銘柄	賣	買	取組
日產	[illegible]	[illegible]	[illegible]

東株長期

銘柄	前寄	前引	後寄	後引
新東	[illegible]	[illegible]	[illegible]	[illegible]
大新	[illegible]	[illegible]	[illegible]	[illegible]
鐘紡	[illegible]	[illegible]	[illegible]	[illegible]
同新	[illegible]	[illegible]	[illegible]	[illegible]
東新	[illegible]	[illegible]	[illegible]	[illegible]
三菱	[illegible]	[illegible]	[illegible]	[illegible]

東京短期

銘柄		寄付	大引	高値	安値
新東	前	[illegible]	[illegible]	[illegible]	[illegible]
	後	[illegible]	[illegible]	[illegible]	[illegible]
東電	前	[illegible]	[illegible]	[illegible]	[illegible]
	後	[illegible]	[illegible]	[illegible]	[illegible]

東京短期喰合

銘柄	賣	買	取組高
東新	[illegible]	[illegible]	[illegible]
日產	[illegible]	[illegible]	[illegible]

東京現株

銘柄		銘柄	
東株	[illegible]	滿鐵	[illegible]
同新	[illegible]	同新	[illegible]
鮮銀	[illegible]	東新	[illegible]
同新	[illegible]	同新	[illegible]
鐘紡	[illegible]	富士紡	[illegible]
同新	[illegible]	日石	[illegible]
東亞新	[illegible]	滿毛	[illegible]

期米（一日）

朝取仁川

前場	當限	中限	先限
(一)	[illegible]	[illegible]	[illegible]
(二)	[illegible]	[illegible]	[illegible]
(三)	[illegible]	[illegible]	[illegible]
(四)	[illegible]	[illegible]	[illegible]
(五)	[illegible]	[illegible]	[illegible]
(六)	[illegible]	[illegible]	[illegible]
(七)	[illegible]	[illegible]	[illegible]
(八)	[illegible]	[illegible]	[illegible]
(九)	[illegible]	[illegible]	[illegible]
(十)	[illegible]	[illegible]	[illegible]
後場 (一)	[illegible]	[illegible]	[illegible]
(二)	[illegible]	[illegible]	[illegible]
(三)	[illegible]	[illegible]	[illegible]
(四)	[illegible]	[illegible]	[illegible]
(五)	[illegible]	[illegible]	[illegible]
(六)	[illegible]	[illegible]	[illegible]
(七)	[illegible]	[illegible]	[illegible]
帳入値段	[illegible]	[illegible]	[illegible]
取組高	[illegible]	[illegible]	[illegible]
出來高	[illegible]	[illegible]	[illegible]

東京期米

	當限	中限	先限
前場 (一)	[illegible]	[illegible]	[illegible]
(二)	[illegible]	[illegible]	[illegible]
(三)	[illegible]	[illegible]	[illegible]
(四)	[illegible]	[illegible]	[illegible]
(五)	[illegible]	[illegible]	[illegible]
(六)	[illegible]	[illegible]	[illegible]
(七)	[illegible]	[illegible]	[illegible]
(八)	[illegible]	[illegible]	[illegible]
後場 (一)	[illegible]	[illegible]	[illegible]
(二)	[illegible]	[illegible]	[illegible]
(三)	[illegible]	[illegible]	[illegible]
(四)	[illegible]	[illegible]	[illegible]
(五)	[illegible]	[illegible]	[illegible]
(六)	[illegible]	[illegible]	[illegible]
(七)	[illegible]	[illegible]	[illegible]

大阪期米

	當限	中限	先限
前場 (一)	[illegible]	[illegible]	[illegible]
(二)	[illegible]	[illegible]	[illegible]
(三)	[illegible]	[illegible]	[illegible]
(四)	[illegible]	[illegible]	[illegible]
(五)	[illegible]	[illegible]	[illegible]
(六)	[illegible]	[illegible]	[illegible]
(七)	[illegible]	[illegible]	[illegible]
(八)	[illegible]	[illegible]	[illegible]
(九)	[illegible]	[illegible]	[illegible]
(十)	[illegible]	[illegible]	[illegible]
後場 (一)	[illegible]	[illegible]	[illegible]
(二)	[illegible]	[illegible]	[illegible]
(三)	[illegible]	[illegible]	[illegible]
(四)	[illegible]	[illegible]	[illegible]
(五)	[illegible]	[illegible]	[illegible]
(六)	[illegible]	[illegible]	[illegible]
引跡氣配	[illegible]	[illegible]	[illegible]

大阪期米喰合

	賣方	買方	取組高
當限	[illegible]	[illegible]	[illegible]
中限	[illegible]	[illegible]	[illegible]
先限	[illegible]	[illegible]	[illegible]

各地期米

	前場寄	引	後場寄	引
兵庫	[illegible]	[illegible]	[illegible]	[illegible]
下關	[illegible]	[illegible]	[illegible]	[illegible]
名古屋	[illegible]	[illegible]	[illegible]	[illegible]
釜山	[illegible]	[illegible]	[illegible]	[illegible]
大邱	[illegible]	[illegible]	[illegible]	[illegible]
群山	[illegible]	[illegible]	[illegible]	[illegible]
木浦	[illegible]	[illegible]	[illegible]	[illegible]
南浦	[illegible]	[illegible]	[illegible]	[illegible]

商品（一日）

		寄付	大引	寄付	大引
△大阪綿糸	四月限	[illegible]	[illegible]	[illegible]	[illegible]
	十月限	[illegible]	[illegible]	[illegible]	[illegible]
△橫濱生絲	前場 當限 先限	[illegible]	[illegible]	[illegible]	[illegible]
	後場 當限 先限	[illegible]	[illegible]	[illegible]	[illegible]
▲現物最優等		[illegible]			
△大阪綿花	前場 當限 先限	[illegible]	[illegible]	[illegible]	[illegible]
	後場 當限 先限	[illegible]	[illegible]	[illegible]	[illegible]
△大阪人絹	前場 當限 先限	[illegible]	[illegible]	[illegible]	[illegible]
△東京人絹	前場 當限 先限	[illegible]	[illegible]	[illegible]	[illegible]
	後場 當限 先限	[illegible]	[illegible]	[illegible]	[illegible]
△福井人絹	前場 當限 先限	[illegible]	[illegible]	[illegible]	[illegible]
	後場 當限 先限	[illegible]	[illegible]	[illegible]	[illegible]
△大阪砂糖	前場 當限 先限	[illegible]	[illegible]	[illegible]	[illegible]
	後場 當限 先限	[illegible]	[illegible]	[illegible]	[illegible]

外電（一日）

倫敦金塊	[illegible]
倫敦銀塊	[illegible]
米棉	[illegible]
印棉	[illegible]
ステール株	[illegible]
アナゴンダ株	[illegible]
米國鋼鐵	[illegible]
英米爲替	[illegible]

金融（一日）

△日銀帳尻 發行高	[illegible]
正貨準備	[illegible]
預金高	[illegible]
貸出高	[illegible]
△東京コール 翌日拂	[illegible]
無條件	[illegible]
普通	[illegible]
△鮮銀帳尻 發行高	[illegible]
正貨準備	[illegible]
保證準備	[illegible]

朝取殘玉

銘柄	新東 賣	買	朝新 賣	買
小林	[illegible]	[illegible]	[illegible]	[illegible]
金光	[illegible]	[illegible]	[illegible]	[illegible]
白井	[illegible]	[illegible]	[illegible]	[illegible]
吉田原	[illegible]	[illegible]	[illegible]	[illegible]
大原	[illegible]	[illegible]	[illegible]	[illegible]
德泰	[illegible]	[illegible]	[illegible]	[illegible]
山口	[illegible]	[illegible]	[illegible]	[illegible]
立山	[illegible]	[illegible]	[illegible]	[illegible]
京證	[illegible]	[illegible]	[illegible]	[illegible]
成清	[illegible]	[illegible]	[illegible]	[illegible]
松山	[illegible]	[illegible]	[illegible]	[illegible]
古野	[illegible]	[illegible]	[illegible]	[illegible]
金盆	[illegible]	[illegible]	[illegible]	[illegible]
東亞	[illegible]	[illegible]	[illegible]	[illegible]
アジア	[illegible]	[illegible]	[illegible]	[illegible]
第一	[illegible]	[illegible]	[illegible]	[illegible]
明治	[illegible]	[illegible]	[illegible]	[illegible]
丸玉	[illegible]	[illegible]	[illegible]	[illegible]
丸星	[illegible]	[illegible]	[illegible]	[illegible]
新田	[illegible]	[illegible]	[illegible]	[illegible]
內海	[illegible]	[illegible]	[illegible]	[illegible]
白樂	[illegible]	[illegible]	[illegible]	[illegible]
蒲瀬	[illegible]	[illegible]	[illegible]	[illegible]
山源	[illegible]	[illegible]	[illegible]	[illegible]

仁川期米本玉

	賣	買	中	賣	買
[illegible]	[illegible]	[illegible]	[illegible]	[illegible]	[illegible]

各地正米市況

銘柄	三等	四等	五等
仁川玄米	[illegible]	[illegible]	[illegible]
多摩	[illegible]	[illegible]	[illegible]
銀坊	[illegible]	[illegible]	[illegible]
穀良都	[illegible]	[illegible]	[illegible]
赤神力	[illegible]	[illegible]	[illegible]
陸羽	[illegible]	[illegible]	[illegible]
早生米	[illegible]	[illegible]	[illegible]
無檢査	[illegible]	[illegible]	[illegible]
白米	[illegible]	[illegible]	[illegible]
多摩	[illegible]	[illegible]	[illegible]
銀坊	[illegible]	[illegible]	[illegible]
穀良都	[illegible]	[illegible]	[illegible]
赤神力	[illegible]	[illegible]	[illegible]
陸羽	[illegible]	[illegible]	[illegible]
大豆	[illegible]	[illegible]	[illegible]
小麥	[illegible]	[illegible]	[illegible]
南浦	[illegible]	[illegible]	[illegible]
海州	[illegible]	[illegible]	[illegible]
群山	[illegible]	[illegible]	[illegible]
釜山	[illegible]	[illegible]	[illegible]
大邱	[illegible]	[illegible]	[illegible]
木浦	[illegible]	[illegible]	[illegible]

期米 吉村榮左工門商店 仁川本町

大 大原現物店 京城明治町 代表電話(2)五一二一 本日ノ動キ（正午迄） 東洋拓殖 同新 日本窒素 同新 人絹 同新 電氣化學 同 鐘紡新 同 昭和人絹 [illegible]

今 秋田株式現物店 京城府明治町二丁目 （小甘三日午後二時調） 現＝物＝專＝門 電話本局(2) 5155 5156 5157 5159 5150 644 669

期米部 仁川海岸町三丁目 マ [illegible]商店 證券部 京城黃金町二丁目

大阪商船仁川出帆
●阪神行（船客扱） 四月一日 第一東洋丸 群山寄港 四月三日 平龍丸 群山寄港 四月六日 泰仁丸 群山、尾道寄港
●名古屋、京濱行 四月二日 大昭丸
●鎮南浦、安東行 四月八日 興丸
●海州行 三月廿九日 昭天丸 四月二日 大昭丸
內地各港及臺灣、南洋、南北米、阿弗利加、歐州、濠州、印度各地行接續通シ貨物取扱致候
大阪商船株式會社仁川代理店 株式會社 慶田組 四・一一番（荷出）二〇番（宿直）二七八番（現場）

九州郵船株式會社 出帆廣告
釜山出帆 博多行 珠丸 每日午後十一時出帆
對馬嚴原、長崎行 博多丸 每月四日九日十四日十九日廿四日廿九日午後二時出帆
詳細ハ左記ヘ御照會被下度候 釜山第一棧橋 九州郵船株式會社出張所 電話一四三一番

仁川出帆（代理店日鮮海運會社）
大連直行 東祥丸 月 日
鹿兒島、三角、長崎、博多行 東坊丸 月 日

新義州・安東出帆（代理店日鮮海運會社）
仁川經由、九州各地行（結氷期間休航）
詳細（左記へ御問合せ被下度候） 仁川府本町四丁目 日鮮海運株式會社 電話長五〇長一〇八番

阿波共同汽船出帆
威海衛、芝罘、大連行 利通號 三月卅一日午前 時入港 四月二日正午 時出港
威海衛、芝罘、大連行 第三共同丸 四月三日 四月五日 午前 時入港 午後 時出港

大阪商船出帆
鎮南浦、大連、天津行 長山丸 四月十一日午後 時入港 四月十二日午前 時出港
朝鮮鐵道局主要驛ニテ乘客連絡 乘客切符發賣所 京城三越支店內 ジャパンツーリストビユーロー
案內 仁川海岸町 代理店 野口商會 電話二四〇番・一七三番

大阪商船船出帆
新潟船 大同丸 洛東丸 就航 [illegible]
京城府南大門通三丁目一〇六 大阪商船株式會社 京城出張所 電話本局長一〇三〇番
仁川 慶田組 釜山 釜山商船組 清津 雄基 羅津 國際運輸會社
案內所 ジャパンツーリストビユーロー 京城三越・平壤三中井 釜山三中井・安東大和橋

朝鮮郵船出帆
北鮮新潟連絡航路 長白山丸 雄基十日 清津十一日
北鮮名古屋直行 [illegible]
西鮮東京行 [illegible]
大連行 [illegible]
上海行 [illegible]
京城代理店 電話（2）本局 朝鮮運送會社
釜山代理店 大池回漕店
群山代理店 群山海運會社
木浦代理店 朝鮮運送支店
元山代理店 朝鮮運送支店
清津代理店 國際運輸支店
代表電話（2）本局四一九五番 朝鮮郵船株式會社 京城南大門通り五ノ一

贈寄 11.4.6 國立國會圖書館

神武天皇
京城日報
朝夕刊六…
朝刊
編輯兼發行人 [illegible]
印刷人 小川三之介
京城府太平通一丁目
發行所 合資會社 京城日報社

美味滋養・聲價第一

蜂ブドー酒

健康增進に 蜂の一杯!

愛兒の健康を希はゞ 先づ御身の保健に留意せられよ 榮養不良、冷え症であつてはなりません 貧血、不眠症亦然り 葡萄糖・果糖・鐵分は共に榮養上須要な活力素であります 蜂ブドー酒は 右の諸成分は勿論其他の滋强素を豐富に含有するが故に 全身を體内より温め 元氣健康を增進する滋强飲料として 普く世の母性に御愛飲を奨む

株式會社 近藤利兵衛商店

武 國旗
附屬品一切
製造御商
大久保眞敏國旗部
京城黄金町三
電本(2)二二四一番

高級化粧洗濯用 レコード石鹸

創立明治參拾貳年
京城府南大門通二丁目
株式會社 朝鮮商業銀行
頭取 朴榮喆
專務取締役 堀正一
支店 京城南大門、同鍾路、同東大門、同本町二丁目、同本町四丁目、龍山、仁川、平澤、利川、清州、群山、全州、裡里、長興、臨津、統營、馬山、鎭海、釜山本町、同牧ノ島、同富平町、同榮町、裡山、方魚津、元山、永興、咸興、端川、清津、羅南、會寧
出張所 沙里院、信川、新義州、定州、平壤、同東大門、鎭南浦、載寧

中山電動鑿岩機ノ特長
一、設備費ノ節約
二、部分品消耗ノ僅少
三、能率超優
四、取扱輕便
五、耐久力永久
六、用途
鑛山、炭山、隧道工事其他鑿岩作業
御申越ニヨリ詳細説明書進呈
製作元 中山工業所
朝鮮總代理店
京城府漢江通三番地
株式會社 弘中商會
電話龍山 一〇九八番 二二五二番 二二五一番

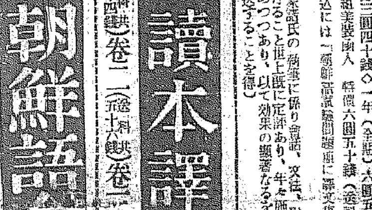

内科 小兒科 レントゲン科
今村病院
院長 醫學博士 今村豐八
往診は可成午後一時迄に御申込みを願ひます
京城若草町大通り惠比壽町入る新宗
入院隨意 普通病室 特別病室
電話本局(2)一八三一番(病院用) 五四六五番(自宅用)

内鮮專門家諸氏執筆 斯界唯一の指導機關

朝鮮語講義錄

（見本進呈）

◇月額六十錢◇三ヶ月一圓七十錢◇六ヶ月三圓四十錢◇一年（全部）六圓五十錢◇

◇右合本 總クロース上・中下三冊一組美裝函入 特價六圓五十錢（送料五十錢）

◇特典 右一年分又は合本の前金申込には「朝鮮語試驗問題集」譯文集一（定價一圓送料十六錢）を一冊贈呈す

本講義錄は斯界唯一の指導機關にて内鮮專門家諸氏の執筆に係り會話、文法、翻譯法を初め必要科目を網羅し其の講述の平易にして懇切なること世上既に定評あり、年々施行さるる第三種試驗合格者は殆ど本講義錄講習者を以て占めつゝあり、以て効果の顯著なるを知るべきである（全部印刷濟につき何月分にても同時に拜送することを得）

普通學校 朝鮮語讀本譯解

◇卷四出づ（送料十六錢）卷一（送料十四錢）卷二（送料十六錢）卷三（送料十六錢）

わかり易い朝鮮語會話

從來、内地人に取り比較的學習困難とされてゐる朝鮮語をわかり易く初歩一般的知識を習得せしむべく平易簡明に講述し昭和五年總督府改定諺文綴字法を準據したものである定價一圓送料十六錢（内容見本進呈）

京城太平通一丁目 朝鮮通信社内
朝鮮語研究會
電話本局(2)四五一二番
振替京城七六六番

麻絲。綿撚絲。麻綿。ミシン絲
麻布。マニラロープ。絹紡細絲
【其他工業用麻綿絲各種絲】
帝國製麻株式會社製品
帝國製絲株式會社製品
東洋絹紡株式會社製品
朝鮮專屬販賣部
全愛國商行
京城府黄金町二丁目
長距電話本局(2)二九〇四番
振替京城五九九五番

ビクターレコードは日本樂器へ
電話本局三四八五番
京城本町一

最上福娘
高
品質一流 賣行滿鮮第一
アンペタカ
高杉醸造

世界に誇る
フロックウヰスキー
（白ガマ印）

小兒科 徳永
入院隨意
醫學博士 徳永 勲
西小門町47（裁判所裏通）
電話(光)1960番

殖産積金 殖産貸付
貯蓄預金 及諸貸付
朝鮮貯蓄銀行
京城府南大門通一丁目

年中無休（冷藏貯藏）
本場 平壤栗
平壤府大和町
本家 久利屋號
振替口座京城一五八二四番

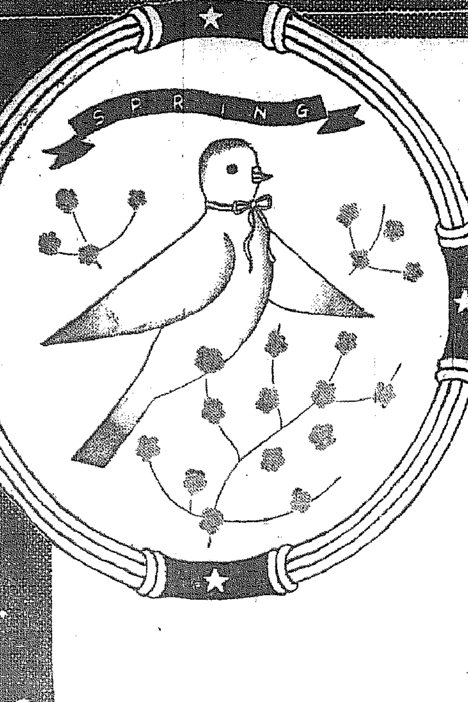

科學上にも使用上にも些の缺點もない

ミツワ石鹸

高級の植物性油を配合した優秀の原料と永年の經驗と精緻の操作と大量生産とは此上ない至純良質を保持す石鹸中の石鹸

緩和な作用
泡沫立ちの細く豐な
石鹸分を殘さないで
肌を整へる
ミツワ石鹸

本舖 東京・兩國 丸見屋商店

C.19

東亞の赤化防衛と經濟窒息の氣分轉換

聯盟脫退詔書の御趣旨を奉戴して邁進

有田新外相聲明を發表

【東京電話】二日新外相に親任された有田八郞氏は親任式終了後、目白の私邸において今後の外交方針につき談話の形式で左の如きステートメントを發表した

只今親任式を終了し外務大臣の大命を拜したが、外交方針は廣田首相を初め各閣僚とも協議しなければ政府の方針は申上げられぬ、併し大命を拜した直後の心境として端的に自分の意向を述べれば日本の外交方針は聯盟脫退の詔書に最も明白に示されてあるのであるから、我々としてはこの詔書の御趣旨を奉戴し全力を集げて詔旨に副はねばならぬと考へてゐる、我が國と最も密接な關係にある支那との國交調整問題及びソヴエート聯邦との關係については出來るだけ詔書の御趣旨に副ひ解決に努力しなければならぬ、英米との關係も亦同樣であると信ずる、目下最も必要なことは何といつても東亞を赤化思想の危險から救濟すると共に經濟その他の分野における日本國民の窒息したる氣分の轉換に努力するにあると思ふ

有田專任外相 親任式御擧行

【東京電話】有田駐支大使は二日午後三時廿五分着京、直ちに廣田首相と會見外相就任の交渉を受け即時これを受諾、午後四時廿分辭去した、よつて廣田首相は宮中の御都合を伺ひ午後四時三十分宮中に參內 天皇陛下に拜謁仰付けられ兼攝外相の辭表を奉呈、その後任として有田大使を內奏、御裁可を仰いだ結果 天皇陛下には午後五時十分鳳凰間に出御廣田首相侍立の上左の如く親任式を行はせられた

特命全權大使 正四位勳二等 有田八郞
任外務大臣

同時に內閣より左の如き發表があつた

內閣總理大臣兼外務大臣 廣田弘毅
免兼官

有田氏 歸任談

【東京電話】駐支大使から新任外相に就任の有田八郞氏は二日午後三時廿五分東京驛着の富士號で歸京したが車中頗る元氣で左の如く語つた

今度は上海に十日、南京に十六日と在勤日數は一ヶ月に足りぬ短期間であつたが、蔣介石氏、張群氏等の要人とは

比較 的頻繁に會見を遂げ日支雙方の諒解を深めた今後の交渉の素地をつくるといふ點では効果を擧げ得たと信ずる今度の南京會談は初めから具體的問題の解決を圖らうといふやうな考へはなく自分の對支認識を深めると共に蔣介石氏、張群氏等の要人に對し日本政府及び日本人の考へを吹き込んで徹底的に日本を認識して貰ふといふことにあつた、日支關係の根本問題として

第一 に聯盟が眞に歐洲のみの平和機關であつて東亞の福利について何等關係ないといふことを認識し聯盟依存の態度を一擲することと、第二には東亞における唯一の安定勢力としての日本の地位を確認し苟くも以夷制夷政策を抛棄せしめること第三に東亞の平和確立のため赤化の共同防衛を行ふことの三點にあるが、支那側も

相當 諒解し日支國交の調整を希望してゐるから日支關係の將來は相當の打開が期待されよう

神武天皇祭

【東京電話】神武天皇の御遺徳を慕ひ奉る神武天皇祭は三日午前十時より宮中皇靈殿において嚴かに行はせられる

政務官候補

【東京電話】政務官割當問題に關し臨時政務調査會長は民政八名、政友八名、貴族院五名、小會派（昭和會）一名の割當を政民兩黨出身閣僚に提示諒解を求め、既に承諾を得たが民政黨については二日正式に頼母木遞相から受諾の返答があり次第政府は直ちにその人選に着手し出來れば來る七日の定例閣議に附議決定したい意向である、各政黨の有力候補の顔觸れは左の通り

▲民政黨
◇政務次官 山本厚三、中島彌團次、武富濟
◇參與官 多田滿長、松田竹千代、作田高太郞、寺島權藏、宮澤胤勇
諸氏のうちより

▲政友會
◇政務次官 田子一民、田邊七六、胎中楠右衞門、太田正孝、星島二郞、野田俊作
◇參與官 助川啓四郞、船田中、豬野毛利榮、丹下茂十郞、上田孝吉
諸氏のうちより

▲昭和會 林路一

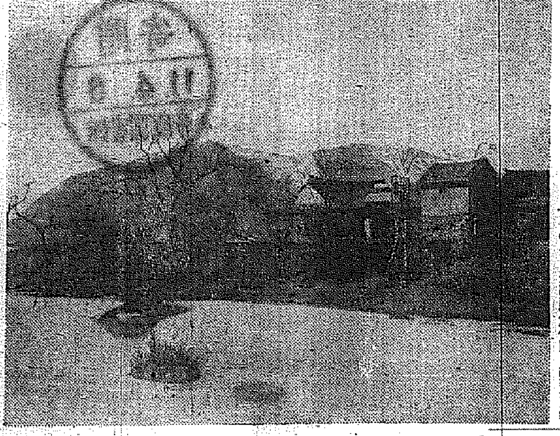

國境早春の一風景 東滿（三岔口）城子溝部に近い小川の岸邊

時の問題

四千三百キロ

滿蘇蒙國境紛爭の禍因

頻 々たる滿、蘇、蒙、國境の紛爭は、ひいて日滿兩國々交に危機を孕ましむるものあるがこの紛爭事件の直接原因は兩國境がいづれも不明瞭であり、双方の主張に相當喰ひ違ひがあるために他ならない、滿蘇間にしても、滿蒙間にしても一八五八年の天津條約と、一八六〇年の北京追加條約とを根據として國境は既に明確であり、協定の附屬する地圖にも赤線が書き入れられてゐる、しかも一九三二年、滿洲國が獨立を世界に宣言した時は既にこの條約は凡て有効と認めてゐて、今更國境不明確を主張するが如きは不合理だといふにある、以上の如きソ聯のいひ分は所謂机上の理窟であつて實際問題としては四千三百キロに亘る長い國境が一葉の地圖に赤線を引いただけで劃定されるわけのものではない、併し現在紛爭の主張する國境線が果して地圖上の國境線と合致してゐるかどうか、先づ四千三百キロの滿蘇國境について見れば一六八九年尼布楚條約以來二百年間に

尼布楚條約（一六八九年）布拉條約（一七二七年）恰克圖條約（一七二七年）愛琿條約（一八五八年）天津條約（一八五八年）北京追加條約（一八六〇年）興凱湖界約（一八六一年）琿春界約（一八八六年）齊々哈爾協定（一九一一年）奉露協定（一九二四年）の十二の條約がある

尼 布楚條約は清の康熙帝がシベリア征服を敢行した際に黑龍江一帶のコサックを一掃して露國皇帝との間に締約した條約で、當時は康熙帝の勢力が強く其いふがまゝに國境を劃定したためにシベリヤ側にうんと喰ひ込んでゐる、これによるとチエルナヤ河附近においてその左岸がルシカ河（黑龍江の支流）に合するアルビチア河が國境線で水源から海に至るまでの境界線は水源地たる山頂に沿ひ南方は支那、北方は露西亞といふことになつてゐる、併してアルグン河の全線は兩國の境界線といふことになつてゐるのであるが、露西亞の國境蠶食の結果、一九二四年の露支協定、及び奉露協定で國境再檢討が行はれたが未だその實行出來ない間に滿洲國が成立し滿洲國が引繼いだものは北京追加條約である、これによるとルシカ河とアルグン河との合流點を起點として黑龍江に沿ひウスリー河の合流點に到り北方はロシヤ、南方はウスリー河の合流點までが支那といふことになつてゐる、更に同所から興凱湖に至るウスリー河、ソンガチヤ河に沿ふ右岸はロシヤ、左岸は支那、なほソンガチヤ河がその水源より興凱湖を越えベレンホ一河に向ひ、同河の河口より山嶺に從ひハウブトウ河の河口に到り琿春河と該河より圖們江に至るまでの海との間の山脈をその境界として東部がロシヤ、西部が支那といふことになつてゐる

更 に滿洲國と外蒙國境七百キロに至つては更に不明で、ボイル湖から滿洲里西方境三百キロは見渡す限り草原と丘陵の起伏で、國境を定むべき地形の據り所がない、昔から興安嶺に源を發してボイル湖に入るハルハ河が自然の國境をなしてゐたのだが、元來この河は平原を低く流れてゐるために、季節によつて河床を十數キロも替へることが普通で、これが却つて國境紛爭の種を播いてゐる、蒙古に外蒙が支那から離脫する前は支那領內の黑龍江省と外蒙との行政上の境界であり、二百十數年前に清の雍正帝時代に大雑把に取り決められたもので外蒙古における蒙古族の猛烈たる勢力範圍の限定であつたので、それにしても滿蘇國境にあつてはウスリー河から圖們江に至る六百三十キロの陸境には僅かながらも八個の標識があり一八八六年の琿春界約ではベレンホウ河から圖們江までの間に更に二十九個の石標を樹立してゐる、所が最近の調査によると完全に原位置にあるものは僅かに十個、移動されたもの三個、行衞不明のもの四個、消滅したもの十八個で、滿蒙國境に至つてはそれこそ何等據るべき標識を見ない

こ んな關係から國境紛爭が頻發するのである、兩來滿洲國成立前までは常に露西亞の蠶食に委せて支那は泣寢入りとなつてゐたものだが、これは一日も早く國境劃定委員會によつて明示し得る境界線を確定する必要があらう

岩越司令官告諭

【東京電話】岩越新戒嚴司令官は二日午後一時五十分左の告諭を發した

告諭第四號 遽に大命を拜し不肖恒一、前司令官の後を承け戒嚴司令官の重任を負ふ、戒嚴地境內の狀況は概ね平靜を保持し特異の事相を認め得ざるもなほ戒嚴令中必要なる規定の依然適用せられつゝある所以のものは未曾有の今次事件に關する善後處理を完全にし拔本塞源的肅淸を行ひ今後斯の如き不祥事の絕無を期し軍民一體皇運を扶翼し宸襟を安んじ奉らんとするの目的に他ならず、官民克くその理を辨へ本職を信倚し益々言動を愼み操守を固くし協力一致戒嚴の施行をしていよ〳〵遺憾なからめんことを期すべし（寫眞は岩越司令官）

昭和十一年四月二日 戒嚴司令官 岩越恒一

私學派に登龍門開く

內務、採用方針に英斷

【東京電話】平生文相が私學尊重の意見を新聞記者との會見において發表してから私學派の氣焔は相當上つて來たやうであるが、內務省でもこの際官學

尊重の 因襲から離脫して官私の水平取扱ひを期することとなり、私學派の官界入りをなすものに益々鼻息を高からしめてゐる、即ち去る三月二十五日內務省の一部下級官吏から進路開放の叫びが起り官學派でなす私學派にも大いに登用の途を開かれたしと上司に具申した、而して潮內相は人材登用のことを吏道刷新の眼目としてをり登用に際しては官私の區別あるべきはずなく適材適所拔擢を根本鐵則とするといふ主旨より今後官學閥を打破して人材本位とすることに決し今年の採用

試驗は 既に去る二十八日終了したので來年度からは採用方針を一變し左の方針に則ることにした

一、內務省の採用志願者は官私立を問はず全國各大學から求めること
一、有力者の推薦紹介狀は一切無視し飽くまで人物中心主義で進むこと
一、人物を第一位とし成績を第二位とすること

などである、從來內務省は官學萬能の役所であり私學などは眼中になかつたのであるがこの大英斷を

實施す ることになれば當然各官廳もこれを倣傚すべく私學派の登龍門は一時にさつと開かれるわけである

長嶺子事件現地交渉の我が顔觸 右から吉田參謀、橋本特務機關長、米岡中佐、深堀軍參謀、德永憲兵長（三十日午後二時琿春市外二道溝子（大陽村）わが東駐屯部落本部太陽村警察所前にて＝死體引渡交渉成立の日）

長嶺子事件死體 現地で引渡完了

解決第一步を踏出す

【琿春發】長嶺子事件の發端となりたる死體引受のため二日、米岡琿春〇〇隊長は橋本特務機關長、深堀軍參謀、吉田十九師團參謀と共に廿四日兵士に護られ弔旗を先頭に掲げてラッパ隊の吹奏する「哀しみの曲」に連れて皇軍の威容堂々と豫定よりおくれること一時間、正午琿春出發、午後二時事件發生の長嶺子現場たる滿洲領域內において兩軍整列の上で、さらに兩軍々使による嚴重なる儀禮を經て、日露兩將、米岡特務機關長、チュルキン大佐の感激の握手を終り全員最敬禮裡に一週間餘に亘る兩國間の交渉の中心たる眞田一等軍醫、吉田一等兵の二死體の引受を完了直ちに歸還の途につき午後四時琿春守備隊全員に迎へられ、こゝに長嶺子事件解決第一步を印し外交交渉の前途に光明を得、朝鮮軍ではその大任の大半を果し得て更に緊張の態度で次の交渉のために協議を進めてゐる

日銀つひに公債賣止め

深井總裁聲明發表

【東京電話】日本銀行の公債賣却は年初以來旺盛を極め一月一億四千萬圓、二月一億一千萬圓、三月二億五百萬圓と僅か三ヶ月間で四億五千五百萬圓に達し、なほ月初一日も一千萬圓の賣却二日も午前中に二千萬圓の買入申込みがあり、しかも買入筋には國債發行條件の將來における引下げを見越し思惑も多分にあるので日本銀行は二日午後重役會議を開き當分の間國債の賣止めを行ふことに決定、左の如く深井總裁談の形式で聲明した

國債の買入氣が依然旺盛なのでしばらく賣止めをして樣子を見ることにした、明日（三日）は休みなので四日から當分の間國債の賣止めを行ふことにした、なほ六月期限の米券も七厘物はこれ依然賣るが七厘五毛の物はこれまた賣らないことにした

なほ右賣止めの理由として日銀當局は左の諸點を擧げてゐる

一、國債證券の賣行低下を見越してゐるので思惑的買入を行つてゐる
一、市中銀行方面はコールを引上げてまで公債買入に狂奔しこれがため三月末の翌日拂レートを一錢五毛にまで弥騰せしめ金融の實勢を裏切つてゐること
一、コールレートの高騰は甚いて手形割引步合の高騰を促し政府の低金利工作と逆行する如き現象を惹起する懸念がある
一、現在殺到しつゝある買入申込に一々應じたため日銀手持債を賣盡してしまふことはその後の申込者に對し公平を失することになる
一、日銀としては出來るだけ考慮するつもりでゐたがいつまで經つても思惑のやむ氣配が見られないので已むを得ず最後の措置を講ずることにした

政友政調會長

【東京電話】政友會では臨時政務調査會長に濱田國松氏を推すことに決定し二日午後之れを發表した

岩越新司令官登廳

【東京電話】二日午前十時三十分參內親補式を了へて退出した岩越新戒嚴司令官は同十一時二十分安井參謀長以下整列出迎裡に戒嚴司令部に登廳し直に香椎前司令官と事務引繼を開始した

夕刊後の市況

◇…大阪短期引跡
大新 七一圓七 不變
鐘新 一四二圓八 一高
日產 六五圓八 不變
新東 一二二圓八 不變

實物後場 日滿アルミ二三〇圓二▲帝火一四圓五▲北鮮製紙二七圓九▲電化新二七圓丁▲京鮮信託二二圓五▲東拓二九圓二▲石川島新二六圓六

◇…橫濱生絲 當 七八八 先 七七八
◇…福井人絹 當 五九、五〇 先 五九、八〇

『歐洲の火藥庫』に點火の危險

墺の大增兵とベルギーの見解

【ブラッセル一日同盟】オーストリア政府の國民強制徴兵制度確立は直ちに隣國ベルギー朝野に甚大な衝撃を與へ政府は急速對策を講究中であるが右につきベルギー外務當局は一日午後左の意向を表明した

オーストリアに徴兵法成立の結果事態は頗る憂慮されるに至つた、小協商諸國は急速に聯合會議を開いて對策を講究、オーストリアのサン・ジエルマン條約違反問題を聯盟に提訴するに至るかも知れぬ

消息通筋においてはオーストリアの行動は「歐洲の火藥庫」點火の性質を有すべきものとして愁慮し成行に深甚の注意を拂つてゐる

オーストリア 新徴兵法內容

【ウイン一日同盟】オーストリア總理シュシュニック氏は一日午前の會議において國民強制徴兵法案を提出、全會一致をもつてその可決を得た、この法はオーストリア國民男子を國家のため強制的に徴募する事を目的としたものである新徴兵の要旨左の通り

一、滿十八歲以上四十二歲までのオーストリア國民たるものは肉體上、精神上障害なき限りすべて一定期間內一般公務又は軍務に服する義務を有す
一、右服務期間中は政府命令をもつてこれを定む

シュシュニック總理は新法を提出に當り、その趣旨を說明して左の如く述べ議場より萬雷の拍手を浴びた

オーストリアは終始平和を念とし國際條約を絕對に遵守してゐる、今回の國民強制徴募の目的は國家內外の仇敵に對し祖國を保障し安全を強化せんとするものである、新法は自由なる國民における國民の自由を新たに表現したものに外ならない

◇…入

◇大平久松氏 京城西大門署から仁川海業組合理事に新任挨拶のため二日本社來訪

東西南北

ニューヨーク科學工業館で行はれた航空科學研究所大會席上▲全國航空諮問委員長リユース博士はヴアージニア州ラングリーフイールドにある有名な超速風洞に於ける航空機性能實驗の結果をフイルムを使用して說明したが▲就中城館のところ航空機の速力は時速五百七十五哩が最大限度で▲それ以上の速力では反對に昇進力（リフテイング・パワー）がなくなると論じ興味を惹いた▲リユース博士の說明によれば▲航空機の速度と機體の動搖は正比例的に增大し▲速力を加へるに從つて安定度が失はれ▲時速五百七十五哩以上になると突然機翼の上方に斷續波を生じ▲全然機體の昇進力を阻止して了ふ▲從つて機體の設計が飛躍以上に改良されない限り時速五百七十五哩以上の速力は不可能だといふのである▲そして博士はこの外機體の增大に伴つて昇進力が增大することを矢張りフイルムによつて例示し▲ボーイング二百九十九號式爆擊機やシコルスキー水上艇、マーチン・クリツパー水上艇の如き大型航空機の必要を力說した

島谷汽船出帆
朝鮮北海道大連航路 朝鮮總督府命令航路
大連直行（三等七圓）×印ハ樺太行
仁川出帆代理店日鮮海運株式會社 電話九〇番
日本海丸 四月十五日
明石丸 四月廿三日
朝海丸 三月三十日
天海丸 四月五日
裏日本、北海道、樺太行（各地寄港）
娛樂設備完備ス
◎各案內所 前記各代理店並各地 ジャパン・ツーリスト・ビューロー
鎭南浦出帆 代理店日鮮海運出張所 電話五三九番
日本海丸 四月十九日
×明石丸 四月三日
×天海丸 四月九日
×朝海丸 四月五日
群山出帆 代理店 群山海運會社 電話一四〇番
日本海丸 四月六日
明石丸 三月廿九日
木浦出帆 代理店 鮮海運出張所 電話八四番
日本海丸 四月七日
朝海丸 三月三十日
明石丸 四月八日
濟州出帆 代理店 濟州回漕店 電話四〇八番
天海丸 四月十三日
朝海丸 四月八日
明石丸 三月卅一日
釜山出帆 代理店 釜山運輸會社 電話一二三番
日本海丸 四月一日
朝海丸 四月九日
北陸、北海道行
長成丸 定期
北海道—北鮮線
內地寄港地 敦賀、新潟、伏木、小樽、函館、新舞鶴、川崎、大泊
各廻命令航路
雄基出帆 三月廿日 代理店 國際運輸支店 電話二七番
淸津出帆 三月廿一日 代理店 國際運輸支店
城津出帆 四月一日 代理店 國際運輸支店 電話一八番
元山出帆 四月二日 代理店 北鮮商船組 電話一二番
西湖津出帆 四月二日 代理店 富田商會 電話一八番
元山出帆 四月五日 代理店 朝鮮運送支店 電話一〇番
內地寄港地 伏木直行、新潟、酒田、船川、青森、函館、小樽
◎各船共最新式優秀客船ニシテ客內設備完全 本社及代理店へ御申込アリ次第各航路案內書御送リ致シマス
神戶市神戶區明石町
嶋谷汽船株式會社

尼崎汽船出帆
△木、阪神 正生丸 四月四日
△木、阪神 百福丸 四月七日
右之通リニ御座候間精々御利用願候
仁川府海岸町
合名會社尼崎汽船部代理店
高杉商店回漕部
電話一〇三〇番（出帆係專用）

仁川府山手町三丁目
內科 小兒科 岩井病院
院長醫學博士 岩井勝三郞
電話一〇二二番

內科胃腸病 腦神經科
京城本町四丁目一五五
北島醫院
電話本局三三七四番

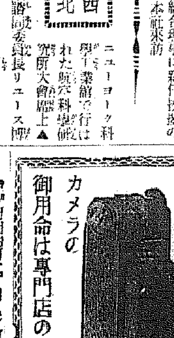
カメラの御用命は專門店の島田へ
目錄進呈 レ・パーレット 價九圓五十錢
京城府明治町二丁目六九番地
島田誠昌堂
電話本局 三八四番 二九一一番 振替京城三八〇番
出張所 平壤府八千代町二九番地 電話一九六番 振替京城三一八〇番

京城府明治町二丁目（本町明治屋橫より入ル）
內科 小兒科 中島病院
院主 中島貞信
入院隨意
電話本局三七八番

昭和八年八月改正の遞信地圖新發賣
朝鮮地圖販賣元は（型錄進呈）
京城長谷川町 小林又七朝鮮地圖部
振替京城三八〇〇番 電話本局五〇〇三番

坂井耳鼻咽喉科醫院
京城本町一丁目入口
醫學博士 坂井清

眺めは三階の座敷より
八景は五階の展望台から
暖かい煖房と豐富なお湯
內湯 海雲台溫泉ホテル
電話六番
客室四十三室、一泊二食室料共
自貳圓五拾錢、至八圓也

社説

記念植樹日

けふは全日本にとつては、神武天皇祭であり、朝鮮にとつては、記念植樹日であり、京城日報社にとつては、あるから會である。さしもにきびしかつた冬の寒さも、漸くにゆるんで、陽炎ゆらゆらと立ちのぼる頃ほひとなつた。希ふらくば全日本が好晴に惠まれて、この日を記念することによつて、建國以來の大業を想起し、植樹によつて、全鮮綠化の美しい一つの文化事業に拍車をかけ、また、あるから會によつて、愛林思想を鼓吹すると共に、健康增進に對する觀念を涵養することを得ば、誠に幸福である。

◇

記念植樹は今年は第廿六回であるが、そして過去にかけける植樹數が實に四億六千萬本に達してゐる、半島二千萬の民衆が行つた事業とすれば、一人當り一年に一本見當づゝ植ゑた勘定になるところから見れば、餘り誇るに足らぬことのやうであるが、その間、愛林思想を民衆の間に植ゑつけた功績に至つては、蓋し著しいものがあるのであらう。由來朝鮮といへば、直ちに禿山を聯想するほど、樹木に惠まれてゐず、そのために、治水上不利を招いたことはもちろん、農民の燃料蒐集にも大變な困難を感ぜしめ、また一般人心の情操教育上にも大きな缺陷となつてゐたのである。それが現在では、既くとも鐵道沿線だけに見ても、禿山を見ることは少くなつた、大變な躍進ぶりといはねばならない、もとより廿五年間に植林したる個所よりのみではないが、昭和九年の林產總額が一億圓を超ゆるを見ても、大きな將來性が約束せられてゐることを知ることができる。

◇

記念植樹に關しては右に掲げたやうな數字を示してみるが、一般植林も亦、年一年と進步の跡を示し、過去廿五年間に四十六億本、一年平均二億本近くの植林を見し、砂防工事を要する荒廢地以外は、まづ〳〵一通り綠化工作を完成したと見ることができる。殘るはたゞ荒廢地であるが、これとても、約廿五萬町の中、既に六萬町歩は過去十數年間に植樹を了し、約四分の三の十九萬町歩が殘されてゐる。一口に十九萬町歩といつてしまへば簡單であるが、これを綠化するに要する努力と經費は莫大なものである。これを完成するまでは、治水の上からいつても、また經濟の上からいつても、まだ〳〵前途をゆるすことはできないのである。

◇

記念植樹について一つ望ましいことは植樹の種類についてゞある。從來の植樹は至に數種に限られてゐたやうであるが、今少しこれを擴充して山林に變化あらしめたらどんなものであらう、斧鉞の入らない森林を見れば多種多様の樹木があるのを見ても、成育の可能なることが知られる。大規模の植林には多種多様の樹木を植ゆることは、技術的に見て不可能であるかも知れないが、植樹記念などには能ふかぎりの樹種を集めて、植樹せしめ、一つは樹木に對する知識を涵養せしめ、一つは樹村附近の山林に變化あらしむるやうに仕向けたら、どんなものであらう、差當り普通學校あたりの校庭の一隅に苗圃を作り、兒童等をして各種の樹木を、種子から苗に、そして苗から樹木に育成せしむるやうな方法をとれば、割合に簡單にその目的が達せられ、また兒童等の愛林思想を增進せしむることも一しほであらう、いづこを見ても松山であつたり、クヌギ林であつたりするのは風情がなさすぎる、その單調さを破るために、官の手を待つまでもなく、有志の普通學校あたりが試みられたら、どんなものであらうか。

記念植樹

けふぞその日！

わが半島を綠に塗りつぶせ　森の朝鮮を招來せよ

林學博士　鏑木德二

世界に誇るべき歷史を有する吾朝鮮の記念植樹はこの四月三日を以て其の第二十六回を迎へ全鮮一齊に擧行せられる、昨年迄の植栽本數計五億に垂んとし出動延人員一千三百萬に達し最近特に著しい躍進振りを認めるとは周知の所である。由來樹林が一國文化の淵源であることは兎角閑却され勝ちであるに拘らず奇妙に半島再訪者の誰もが禮讚するは山野の綠化であるに徴し林野の成否が如何に人の精神を動かし國運の消長を反映するかを窺知し得ると考へる

記念植樹は一昨年以來全國的年中行事となり、各地競ふて國民總動員行事への範を示さうと努力するに至つたとは注目すべき點である。吾人は榮ある半島記念植樹の歷史に鑑み本行事本然の目的達成に邁進せねばならない

×　×

吾邦植樹の起源は遠く神代に遡し記念植樹の濫觴は一千七百年位前で以降諸種の記念に植樹が汎く行はれて居るも朝鮮には記錄乏しく考證困難ではあるけれども、高句麗東川王の時既に陵前に松を列植せるを始め、李朝歷代風水說に基づき王命に依り陵墓官邸に松柏を栽植して吉氣を培養し又は缺陷を裨補せしめたことは實錄に散見する所である新羅の初期實聖尼師今は森林は香氣郁然馥くる無く神靈降遊の境地であると稱し、伐木を嚴禁し所謂慶州の鎮山を創設した。佛敎渡來後植樹が汎行した樣で孝德王門人に植樹を命じ、眞德王の時松を播種したとが金石文に記されてある。新羅朝の碩學崔致遠は植樹の功德を藉て勸獎に力めた、李朝太祖が風水說に從ひ開城の松嶽に松を植付けて岩骨を被覆し畢に三韓を統一したことは人口に膾炙する所である、慶源の東龍堂の山顛に太祖の父桓祖が一株の松を手植し後に得掛松と唱へたと傳へるが、恐らく穆祖の記念植樹であつたと想ふ、英祖及純祖の代城川江岸に堤塘植林を行ひ咸興府を洪水の災厄から救つた事蹟は知る人が少いやうである、其の他斯種事例は澤山ある

斯く愛林植樹は朝鮮古來の美術的遺風であるに拘らず、朝鮮今一般に樹を植ゑることを下賤の業として嫌忌する風習があると聞くが、恐らく中世何等かの迷信に禍されたものであらうと察せられる。住宅の植樹は換氣換熱の因を成すと稱へるけれども中門の兩三株植は租々富貴を招け廳前の石榴は實子を出し且嗣多いと云ふ吉祥の宅木說が尠くない。又宅地に蒼松翠竹を栽植することは古代から行はれ居るに徴し疑ないと思ふ。云ふ迄もなく樹林は吾人の生命保全の根源で國本培養の基礎である。須らく迷夢を打破し陋習の美俗を保留し、更に進んで之を鑑援するに努めなくてはならぬ

×　×

記念事業として行はれるものには其の種類甚だ多いが、然し植樹の如く都鄙の別なく老幼男女を問はず實行し易く左程經費を要せず年々增殖して利殖し得る大衆向のものは、恐らく他に類例がないであらう。加之植樹植林は自己を利益すると共に鄉土國家を裨益する生產事業で公益事業で、後世子々孫々をして永く其の恩澤に浴せしめるものである。されば古來植樹記念の習が提唱され表彰された例が多い。朝鮮でも正祖時代個人で松一千株を植ゑ樹を產する者を論賞して植林を獎勵したことが記錄に存る

今や記念植樹は各國に普及し恰も國際的年中行事の觀がある。茲に記念植樹日を迎へ眞の意義に於ける半島綠化の進かならんことを切望するものである

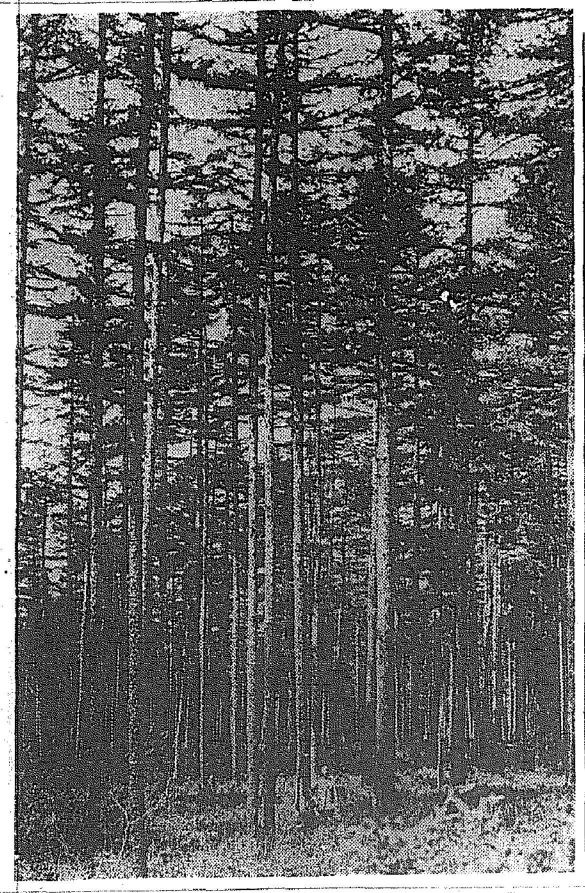

見よこの嬉しい大森林　國境風景

外國電報は

是非共無線經由で

料金値下げに就て

遞信當局談

昭和十一年四月一日から外國電報料金は一齊に付四錢の値下げが斷行される四錢と云へば些少な額ではあるが、此の値下げには重要な意味が含まつてゐる

從來 も値下げを行つたのであるが、それは一錢又は二錢位の値下げに過ぎなかつた、何故四錢と云ふ今迄にない値下げを行つたか？それは無線を經由して行く外國電報の數が多くなつたからである又一面日本から外國に支拂ふ外國電報料金の海外拂が少くなつたと云ふことをも意味する、換言すれば無線經由の外國電報が

增加 すればする丈け、外國電報料金は値下げされることゝなり

外國電報の利用者はそれ丈け安い電報が打て政府としては海外拂が減少するといふ正に一石二鳥の利益があるのである、然らば何故無線經由の外國電報が增加すれば外國電報料金の値下げを誘致するかといふに海底線を經由して行く場合と無線を經由して行く場合とは電報料金は同じであつても日本の取分に非常な相違が生ずるのである、海底線經由の場合は、日本が海底線を持たない結果

日本 の取分は僅かに全料金の一割位に過ぎないが、無線經由の場合は外國と料金を折半することが出來るのである

つまり海底線經由の場合は日本から外國に支拂ふ海外拂が多くなるが、無線經由の場合は此の海外拂がなくなるから、政府としは電報料金の引下げをなし公衆の利益をはかり得ることとなるのであるが、然も海底線經由の場合には、幾つもの中繼を必要とする關係から其の遲延に幾分時間を要するが、無線經由の場合は、多くの場合對手國と直接通信をなすことが出來るのであるから、時間的にも

迅速 を期し得られる！即ち通信速度も海底線が一分間百四五十字の能力に過ぎないのに比すれば無線では優に二百四、五十字以上の能力を出し得るのであるから、通信の速達が期し得られる又斯る高速度の通信に於ては之を傍受しやうなどと云ふことは不可能なので、通信の秘密は絕對安全なのである

外國無線經由としては歐洲各國及阿弗利加地方に對しては名古屋無線電信所が各國との通信に當つて居り、南北兩米大陸南洋、印度諸國との通信には東京無線電信局が通信の衝に當つて居るのであるから

歐洲 各國及阿弗利加宛の場合は、通信紙の摘要欄に NAG（NAGOYAの略）と記載して差出せばよろしいし南北兩米大陸、南洋、印度諸國宛の電報には TOK（TOKYOの略）と記載して差出せばよろしいのである

外國電報を無線經由で差出せば以上の通り料金は安くなることとなり政府としては海外拂が無くなるといふ關係になるのであるから外國電報の利用者は是非共無線經由で差出して貰ひたいものである只、濠洲、蘭領東印度、比律賓、香港などとは未だ

無線 通信聯絡が開始されて居ないが之等の諸地方に對しても追々無線聯絡が開始されることゝ思ふ

ニューヨークで　產兒制限祟る

ニューヨーク市に於ける產兒制限流行から出產率が減退した結果、その影響が小兒ミルクの賣上減少となつて現れた、その道の權威ニューヨーク市保健局長ジョン・ライス博士が米國ミルク業者年次大會席上の講演で統計的に兩者の關係を明かにした『一九〇〇年度にはニューヨーク市の出產兒が十四萬人であつたが一九三五年度には十萬人で四萬人の減退を示した、一方一九三一年の小兒用練乳ミルク年均一日の賣上は二百五十二石に上つてゐるが一九三五年には百五十七石五斗に減少した之等は悉く產兒制限の流行に基因する、出產率の增進に努めよ、さうすればミルクももつと賣れるに違ひない』

新らしいのはうつらんです

子供のものはお手のもので、最近は童謠もかけば兒童劇まで書いてみようと、その手はじめが出世作『お化けの世界』をまづ上演するとだと東京兒童劇團のためにそれを心よくゆるし月末上演のはこびまでになつた坪田讓治氏、ところが元來がコリ性なので脚色演出も他人まかせにしてゐたのを、上演が近づくにつれて氣にかゝり出し、毎日のやうに四谷の練習所へ稽古をみに出かける。罪のない子供たちはこれがいま自分たちが演る芝居の先生とも知らず、頭中にしはを寄んだこの人なつこい坪田氏をとりまいて『やいおぢさんの帽子は古いなあ、芝居のこぢきさんのやうな帽子だ』とワイワイ云ふので、閉口の劇團連中困つてしまひ『先生に新しい帽子をお禮に差上げたら』といふと、坪田氏『新しいのあ、私にあうつらんです』

勇む春駒

競馬の常識

これからのファンへ……（その一）

競馬は何の目的で行ふのか？と云へば、競馬法にも明記してあるとほり、馬の改良增殖と馬事思想の普及を圖るための手段として行はれるのである。日露大戰の教訓は當局をして痛く馬の改良增殖の緊切なるを痛感せしめた、此結果戰後の明治三十九年に第一次馬政計畫が樹立せられ、其計畫實施の一機關として競馬を行ふことになつたのである、即ち競馬は戰時國防の第一線に立つべき有能な軍馬の資源充實を圖るといふ馬政遂行上の重要なる役割を荷つてゐるのである。

だ から明治三十九年十二月創立第一回の池上競馬には、畏くも明治大帝から宮中賞典を御下賜に相成り、爾後主要なるクラブでもこの恩典に浴して、今日帝室賞典競走が定期擧行されてゐるのも、全く競馬の重要性を御軫念遊ばされてゐる一つの現れと拜することが出來るのである

勝馬投票制度

競馬に投票券制度が設けられた最大の目的は、競馬が重要性をもつてゐるだけに其振興を圖る一面、また經濟的な理由も含まれてゐるのである、即ち改良增殖の基本となるべき實力ある優秀馬を生產し育成するためには、相當な人力と資本とを要するのである、この投資と勞力に酬ゆる爲めには、どうしても賞金を出すことにしなければならぬ

そ こで勝馬投票券を發賣して、この賞金の出所を求むることゝなつたのである、勿論クラブが投票の販賣に依る收入は、單に賞金ばかりでなく、競馬開催に要する人件費、設備費、さては一般馬事施設の方面へ迄も使用せられるし、又政府納付金制度もあるのであるが、ともかく競馬は重要なものであるが故に、幾分の興味を競馬にもたせることを兼ねて、勝馬投票制度を伴はせた譯である

競馬の機構

多數競馬ファンの中には、既に一年も或はそれ以上、競馬場に來てゐながら、呼馬と抽籤馬との區別さへ確に知らないやうな人もある、假りにも投票券で儲けようといふからには、一通りの競馬常識を體得して置く必要があると思ふ

現 在朝鮮總督府の監督下にある公認競馬は左の六ケ所で、毎年春秋二季に六日間乃至八日間にわたつて施行されてゐる

朝鮮競馬俱樂部（京城）
釜山競馬俱樂部
大邱競馬俱樂部
平南レース俱樂部（平壤）
群山競馬俱樂部
新義州競馬俱樂部

競走の種類を大別すると、驅歩、速歩（繋駕）の二つとなるが、鮮內では速歩競走は行はれてゐない、驅歩には抽籤馬と呼馬競走との別がある

抽籤馬といふのは各俱樂部で毎年購入する馬を、其所屬會員に抽籤で頒つた馬の謂ひで、それ以外の馬は總て呼馬である、つまり抽籤馬は一定の限られた金額の內から購入された馬だから、金にあかして購入された呼馬に比較しては同じサラブレット系の馬であつても、速度其他の點で劣るのが當然である

呼 馬、抽籤馬共に古馬、新馬の別があつて、古馬は古呼、古抽、新馬は同樣に新呼、新抽と呼んでゐる

此外新馬といふのがある、これは蒙古馬にアラブ種を交配してつくられた新產馬である

負擔重量（ハンデキャップ）この制度は優秀な馬があく迄勝を握ることを防ぐと共に、不成績の馬もこれに伍して努力に依つては勝機がつかめるやうにしたものである、即ち新馬として初出走の時、其年齡及性を單位として各特定量（騎手の體重、鞍其他ゼッケン）を負擔し、その後呼馬は收得賞金七百圓、抽籤馬は同五百圓、新馬は同四百圓毎に一瓩宛增加させるのである、基礎負擔重量は次の通りである

牡馬及騸馬　四才　五五瓩
　　　　　　五才　五八瓩
　　　　　　六才以上　五九瓩

但牝馬は牡馬より二瓩、抽籤馬にして古呼及隣呼競走に出走するときは各二瓩を減ずることになつてゐる

この馬の實力と負擔重量とは誠に興味深い關係をもつてゐるので、各馬の定量を知つてゐることは必要である（平井生）

新刊紹介

小型タクシー論（タクシー問題研究叢書第二輯）本書は目下タクシー業界の重要問題の一つである、小型タクシーを凡ゆる角度から檢討せるもの（四十錢、東京麴町區長崎東町タクシー問題研究會）

文藝（四月）特輯の現代文化の第一線は現在の凡ゆる文化領域で最も新しい問題を取りあげたもの、その他外村、上田兩氏のソヴエート文壇の事情紹介、岸田國士の感想、室生犀星の日記、本田京代治の文學論をはじめ創作、隨筆、コント等陽春の讀物として好適なものを集めてゐる（八十錢、東京芝河出改造社）

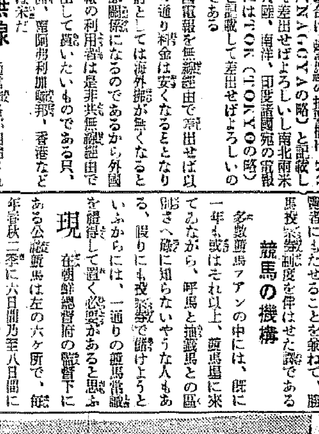

東京風景　カメラ行脚（丸の內一新築社屋が外務省（手前が內務省））

榮養劑は何がよいか？

榮養素を補給するのみなる榮養劑から自力的に機能の衰弱を恢復する榮養促進劑へ

今日の所謂、榮養劑と呼ばれてゐるものには、アミノ酸とかヴイタミンとか葡萄糖とかの榮養素の一、二を含有するに過ぎないものが多い樣に見受けられます。從つてそれら

榮養劑の價値は

その含む榮養素の種類や量により決まり、例へば『本劑の榮養價は肝油の何十倍、鷄卵の何百倍に當る』といふ樣な事が大切に考へられてゐるのであります。

勿論、さういふ榮養劑もそれだけの効果はありますが、考へてみますと榮養劑を必要とする程の人は大抵その榮養素を消化、吸收する胃腸の働きも滿足でないから、如何に有效な榮養素でもこれを充分に血となし肉と化する事の出來ない憾みがある譯であります。

そこで最近では、人間が持つて生れた生活機能で、日常の食物からもどん〳〵必要な榮養素を消化、吸收する樣に、胃腸の能力を旺盛にさせ、同時に榮養素を供給するといふ一歩進んだ、自力本位の榮養劑が要求される樣になりました（ヘーフェ製劑）『錠劑わかもと』が專ら服用されだしたのはこの爲であります。

この『錠劑わかもと』は非常に複雜な成分から出來てゐて、之を從來の榮養素補給の榮養劑としてその含む榮養素を較べてみましても決して劣らぬばかりでなく

發育促進にも

効果の認められてゐるヴイタミンBをはじめ、肝油にあるのと同じヴイタミンADもあり、その他チン、ヒスチヂン等、血を造る鐵分、腦神經の榮養になる燐、レチン、齒牙、骨格の榮養になる外に結核菌に對して抵抗力をつけるカルシウム、その他各種の榮養素を含有して、その豐富さは榮養素本位の榮養劑にまさつてをります。

けれ共『錠劑わかもと』としてはこれらは誇るに足るべき特徵ではありません。『錠劑わかもと』の最も特長とする價値は、榮養素の外にも十數種に亘る夥しい活性酵素が含まれ、それが前述べた榮養促進の働きを充分に發揮する點にあります。

微妙な物質ですが

酵素といふのは現代の進んだ學問でも未だ完全に化學的な組成を知る事の出來ない程の微妙な物質ではありますが、之は人體內にあつてはすべての機能の根本をなすもので『錠劑わかもと』は人體にこれを補給しますから、衰弱せる細胞を更生させて自力的に恢復へと向はせる働きをするのであります。

それで胃腸の機能は當然、完全になつて食慾は進み、消化吸收も完全に行はれる樣になるのでこれによつて榮養增進の第一目的が遂行せられるのであります。

事實『錠劑わかもと』を服用しますと一般虛弱者が一日僅かの服用量にも拘らず、漸次に體重の增加を來すといふ事は、とりも直さず榮養促進の基礎が立てられたからで、一般虛弱者や、虛弱乳幼兒の體重增加には勿論、胃弱、結核、胃腸病等一般消耗病治療上に優れた効果を認められてをります

十鉄医学

結核一　腸膜炎

腹膜炎には、直腸炎の患部や胃腸の患部が破れた或ひは、他の病から起るものもありますが九十％までは結核性であると云はれてゐます。

結核性腹膜炎は、勿論結核菌の侵入によるもので、肺や腸や淋巴腺に居た結核菌が血液や淋巴液中を流れて腹膜に侵入し、茲に病竈を造る爲に發病します。

手當としては、全身細胞に活力を與へて、白血球の喰菌作用を扶ける活性酵素と、貴重榮養素を併せ含んだ『錠劑わかもと』の服用が、一般進步した療法として賞用されて居ります。

常習便秘が招く

大人の高血壓　小兒の自家中毒症

常習便秘の害については、メチニコフ學說以來、屢々說かれたにも拘らず、下痢と違つて、その害が比較的緩慢、かつ間接的に現れる爲、兎角放任して、しらず〳〵の間に種々の病氣を誘發せしめる場合が多い樣です。常習便秘の害は、主として腸內に停滯する糞便が、腸內で、殊に大腸內で絕好の細菌の繁殖場で、實に種々樣々の細菌が無數に

棲息 してゐて便秘して腸內に停留すると、これが數千萬億とも知れぬ細菌は、こゝを舞臺として醱酵し、腐敗を押しすゝめ、尤も細菌中には、却つて有害菌の繁殖を抑制する樣な、所謂有益菌もありますが、大體において有害な物であり、腐敗醱酵によつて恐ろしい毒素を製造します。この毒素は腸壁から血管や組織內に吸收され、體內に吸收されたガスは、全身を廻つてあらゆる機能に障礙し、害惡をもたらします。ことに抵抗力の弱い小兒などはその害も甚だしく、毒素に腦脊髓の中樞を冒されて、ひきつけたりするものです。大人には勿論それ程急激には來ないが

（血壓計によつて血壓を測定）

說明―(C)ゴム球を押して空氣を(B)帶のゴム嚢に送り腕を壓迫しE部の脈を失しめ!時にAの度は水銀柱の示す血壓となる

頭痛 耳鳴り、眩暈、倦怠、肩凝り等となつて現れ、樣々の疾病を引起したりしますが、殊に注意すべきはこの毒素が血管の組織を硬化させ血液の循環を阻害して、高血壓を誘致させることです。勿論高血壓には、體質その他の原因があり、それ許りではありませんが、自家中毒もその原因の一つをなす事はもはや動かすべからざる定說となつてゐます。

便秘を起す直接の原因は、大腸の弛緩、腸內の分泌過少等でありますが、これらはある程度まで食餌を選擇することによつて防げるものですから、なるべく蛋白、脂肪性の肉食を避け、含水炭素、無機質に富む野菜、果物等を多く攝る事が必要です。

勿論蛋白質や脂肪も、全く攝らぬわけには行きませんから、その不足は出來るだけ植物性の物で補ふ樣にすればいゝわけで、さういふ人達に最も適當した醱酵劑として『錠劑わかもと』の常用をお薦めしたいと思ひます。

『錠劑わかもと』には、

植物 性脂肪や、含水炭素、無機質、ヴイタミン等の榮養素が網羅されて居り、この外に弛緩した胃腸に活力を與へ、機能を活潑にさせて、胃腸內の分泌を旺にする活性酵素が含有されて居ります。從つて頑疾となつた便秘も、之を服用すれば、胃腸機能が根本から恢復して、快い自然の便通がある樣になると共に、腸內の腐敗や醱酵も防ぐので、種々の症狀も段々解消して來る譯で、この綜合効果こそ『錠劑わかもと』が、下劑でない便秘の原因的療法の藥として賞用されてゐる所以であります。

なほこの『錠劑わかもと』は東京芝公園大門際、わかもと本舖榮養と育兒の會（振替東京一七〇〇番）から三百錠入千錠入の二種が一日五六錢にも當らぬ廉價で發賣されてゐますが、近來その聲價を利用して、効果疑しい類似藥（酵母、ビール酵母劑といふも、類似藥です）をお薦めする藥店もありますから御注意下さい。

運動不足からの胃腸病、便秘を克服

（栃木）篠原啓

【前略】中學校を卒業する頃から過度の勉強で、運動も出來ず、家の中で机の前にばかり居りましたので胃腸を害して仕舞ひました。始終氣分が惡く口中に酸つぱい水がたまつて來てお腹がすくと氣分が極度に惡く嘔吐さへも催す樣になり、それで食事をすると幾分なほりますので診て戴きますと、胃酸過多症とのことで、醫者に數日通ひました（中略）醫者にそのことを話しましたが（中略）……知人から『錠劑わかもと』の話をきゝ、早速用ひてみますと、思つたより効きますので、すつかり嬉しくなり一瓶のんで仕舞ひ、また一瓶といつた樣に毎日缺かさず續けました。

その樣にして約二ケ月も續けますと、何時の間にか酸つぱい水も出なくなり、胃が痛むこともなくなり、胸やけもなくなり惡い胃病もすつかりなほつて仕舞ました。

そして便通がよくなり毎日氣分の良い日を送ることが出來ます。――その後四年になりますが私は『錠劑わかもと』だけはやめたことがありません（後略）

無代進呈

色々の興味ある讀物や醫學、育兒の知識を滿載した月刊誌『榮養と育兒』を全國醫育の著名家庭に無代進呈して居りますから、最寄の藥店へ御請求下さい。

藥店へ 藥店へは本誌の『榮養と育兒』を供給の廉價でお頒ち致します。詳細は東京芝、『榮養と育兒社』へ御照會下さい。

馬山府有地公賣
物凄い競爭入札で
近來の高値を呼ぶ

【馬山】府では、卅日午後一時から府廳會議室で、府有地登錄番號廿六號の公賣入札を行つたが、二百餘名の希望者殺到し、物凄い競爭入札が行はれ、坪當り一圓五十錢から二圓五十錢位の高値を呼び近來にない盛況であつたが、之は要するに馬山府の諸般の積極策が鎭海線上の馬山へ一府の拍車をかけ、かく土地熱をあふつたものに外ならない

邑面税制整理評定

【淸州】忠北道では來る六日から二日間、郡內務課主任及邑面長會議を招集して道廳會議室で邑面税制整理に關し打合會を開催

慶南海苔
三年振りの豊作
生産ざつと廿二萬圓
四日までに共販をすます
當業者はホクホク

【釜山】慶南の海苔養殖は昨年の颱風と共に河東、洛東江の主産地では四月一日から四日までの共販を最後として今年は採取を終る豫定であるが昨年十一月下旬以來の收穫高は洛東江八萬圓、河東十三萬圓で合計二十一萬圓のほかに殘りの販賣見込額の一萬二千圓を加へて廿二萬二千圓の總收穫となる譯で三年振りの好成績をあげ當業者はホクホクしてゐる

鑛夫慘死
排水桶落下
淸州の慘事

【淸州】去月二十四日正午頃、淸州郡北二面大吉里居住鑛夫、金東根（二一）が同里製山所在、岩城長藏氏所有鑛山の坑底で作業中、捲き上げ殷中の排水桶の鉤紐が外れて地上三十尺のところから落下し同人の頭上にぶつかつたため無殘即死した

馬山の種痘
徹底的に施行

【馬山】春季種痘は五日から十一日まで施行に決定したが、從來故なく種痘を受けたい者もあつて疫痘豫防上遺憾であり目下昌原郡內金海郡內に痘瘡患者發生の事實もあり此際府當局は徹底的の施痘を期するため特に希望者に對しては年齡制限なく右期間中は何れの種痘場所でも種痘を施すことになつた

晉州繁榮會組織

【晉州】晉州ではかねて繁榮會組織につき協議中であつたが來る五日發會式を擧げることになつた

釜山米取更生評定

【釜山】釜山米取では去る廿七日午後會員打合會を開き五點常務理事以下會合して釜取更生策に關し意見の交換をなしたが同時に定款一部變更についても協議を遂げた

美湖川流域の
開墾に横槍
灌漑水不足を心配
關係住民阻止陳情

【淸州】最近、錦江支流美湖川と無心川交流地點の淸州郡江西面號坪里附近美湖川本流河川敷地に京城在住內地人某が揚水ポンプを据え附けて同地附近畑を畓に開墾する計畫ある旨を聞知した關係地方の玉山、四州、江西、江內面民は元來、同所には三百年來水を湍けて約一千町歩に亘る畓を耕作してゐるため、若しも該事業が當局の許可となり畓を開墾することとなれば灌漑用水に不足を來し一千町歩の耕作部民の死活に關する問題であるとて江西面有志等はあくまでこれを阻止する要ありとなし關係住民數百名連署して道知事宛陳情すべく目下準備中成行きを注目されてゐる

大邱體協の
評議員會

【大邱】春陽うらゝかにいよいよスポーツシーズンに入つて體協各部ではそれぞれスケヂュールを決定し本格的活動を開始すべく四日午後六時から公會堂で評議員會を開き十年度決算十一年度豫算を附議し本年度の事業につき打合せる筈である

楡川架橋再燃
迂回道路に
地元民反對

【密陽】既報、京釜線楡川驛に通ずる慶北淸道郡楡川橋架設問題は慶北に至り對岸の高麗里に迂回道路新設を計劃し既に地主側の寄附承諾を受けたこと判明、この結果は楡川市場と驛間を流れる密陽江支流の架橋問題は自然解消となるのは勿論であるが、新設迂回道路は郡內一等の兩毛作地中間を貫通し且長距離の架橋および與盤掘鑿等の難工事があり、楡川架橋の經費に比べ倍額を要し又出水の際は驛前と市場の交通が杜絶を來す懼れがあるので地元民は當局の非を難じ其の成行きは注目されてゐる

馬山府廳舍
四日に地鎭祭

【馬山】過般入札に附し三萬五千圓で干釜山林村組に落札した馬山府新築廳舍は四日午前十一時から地鎭祭を執行

馬山高女
ちかく起工
十一月落成

【馬山】既報三十一日竹本組に七萬四千圓で落札した高女校移轉改築は、直ちに起工する事になつてゐるが、建築は、府內元月洞六千二百七十四坪の敷地に八百十一坪の近代的鐵筋コンクリート二階建で、講堂（木造平家建）百坪及び附水、電氣その他の設備の建造は含まず、追加工事に廻し、本工事は本館のみに止まつてゐるが、なほ竣工豫定は十一月末である

馬山棧橋
竣工式
十日に繰上げ

【馬山】馬山府廳に壇築驛社合同の棧橋及埠頭の竣工式は十二日擧行の筈の處當日東隊檢閱の都合で十日に繰上げて擧行することに決定した

引込み線試運轉

【馬山】待望の中央棧橋引込線の完成で鐵當局では去る卅一日午前九時から試運轉を行つたが好成績であつた

玉山の郵便
配達區域還元

【淸州】既報、烏致院郵便局の配達區域であつた淸州郡玉山面は昨年六月來、淸州、烏致を經て配達される爲め二、三日も遲配となり時代錯誤的不便を招來したので關係住民代表は先般、本府遞信局に之が配達區域還元方を陳情するところあつたが住民運動が奏功して去る一日から元通り烏致院局の配達區域に編入され遲配は解消せられた

安東と浦項を結ぶ
鐵道敷設を促進
浦項で市民大會を開いて
期成會結成に決定

【浦項】慶北安東浦項間道路の完成で滿足しない商工會では七日午後一時から市民大會を開き同地間の交通は鐵道に依つの外なしとし慶北線の終點安東から東海岸唯一の良港浦項に貫通する鐵道促成期成會を組織するに決定した

商議理事會議
大邱の提案

【大邱】商工會議所理事吉田由己氏は來る二十、二十一日の兩日淸津で開かれる鮮滿商議理事會議に出席するが左記の案を提出する筈 ▲鮮滿鐵道一元化▲滿洲國關税改正

馬山署武道部
必勝を期し
猛練習續く

【馬山】來る十九日府武道館で開催される慶南中部方面武道大會をひかへて馬山署柔道部は連日猛練習を行ひ、劍道部も又物凄い稽古振りであるが、特に柔道部は九、十の二ヶ年優勝の榮譽を擔つてゐるので、今年は斷然必勝を期してゐる

馬山高女改築
竹本組に落札

【馬山】高女校移轉改築工事入札は三十一日府廳で施行、竹本組に七萬四千八百圓で落札した

年齡を僞つて
不正入學許可
同情した教員が父兄と結託
統營公普に不祥事

【統營】兒童の入學難で父兄が悩んでゐる折柄父兄と教員が結託して兒童の年齡を僞つた證明で不正入學を許した不祥事—統營公立普通學校では今年度新入學兒童志願者男女七百六十二名中、四學級二百二十名に入學を許し殘る四百五十名は入學年齡には達したが兒童收容難から例年の如く入學を許さなかつた、今年は規定の嚴格を期したため他の各校に比し上級學校進學上その影響が及ぶものとし特に父兄が相謀り相談の結果附屬講習生として來年新入學期に適齡を超過する兒童を教育する趣旨をたて着々準備中、既に今春入學を許した兒童の中で年齡證明もなく唯入學願書上で年齡を誤魔化し教員と父兄と共謀して入學を許可された事實發覺し一般の疑惑を招くに至つた、即ち問題の兒童は彌日町男金文洙（七）と現染里女下非理（七）＝何れも假名＝は本年校當局が取扱つた入學年齡には達してゐないのにも拘らず前記の如く入學を許したもので一般父兄は學校當局の不正行爲に憤慨してゐる、右に就て西畑校長は

年齡證明の年齡と入學志願書の年齡の相違してゐるとなれば父兄の責任と言へるが、全然年齡證明もなく學校職員が前年度の年齡證明書類と對照した如く對

物凄い受驗地獄
馬山中學校に現出
つひに六百名突破

【馬山】新設中學校の入學試驗は一日午前八時から公會堂で施行されたが內鮮人應募者百名に對し志願者六百五十七名中缺席四十九名（內地人四百十名）で結局五百八名はふるひ落される譯で如實に試驗地獄を現出してゐる

寄附金
三分の二に
遭ぎつく

馬山中學校寄附金はその後委員會內鮮人各委員及各町總代の活動で一日現在內地人側三萬八千餘圓朝鮮人側二萬七千餘圓に達したが之れは目標額九萬圓の三分の二であり後一息といふ處で此の分では四月中旬までには豫定額に達する見込

居昌に專賣
局派出所

【大邱】專賣支局では今回慶南居昌に派出所を設置したが所長には河東出張所長荒木氏が轉じ事務を開始してゐる、而してこれは居昌讓渡の終了を俟つて出張所と改稱される筈である

忠北の植桑
異常の增加

【淸州】忠北道では本府產繭百萬石增殖計劃に基つき本年は有補助百萬本計劃外無補助約四十萬本計四百四十萬本の植桑をなすことゝなり來る十日までには植栽完了の見込であるが農家の養蠶熱勃興に伴ひ地元に植桑本數が激增してゐる

淸州局の奉仕

【淸州】一日開設した忠北邑面吏員行政講習所生の健康增進を圖るため淸州郵便局では每朝局員を派遣させラヂオ體操を指導することになつた

統營市場の
使用料問題
最低料金の賦課を
關係當局者へ請願

【統營】邑では市場料金問題につき左の如き請願書を總督はじめ大邱稅務監督局長その他關係方面へ提出した

今回一ヶ年前に遡り新に統營邑敷島町市場貸付料を徵收さるゝに當り往昔百數十年來公道として交通し來たり道路を單に地籍圖中道路地目にあらざるを理由として邑民多年の慣習たる道路を認めず全面積に對し一定率の料金を徵收せらるゝは穩當ならず依つて現在交通しつゝある道路敷地は之を除外して最低料金を賦課徵收せられたく請願す

金英守警視
足を洗つて
水組へ入る

【釜山】慶南道警察部警務課長金英守警視は退官して密陽水利組合理事に就任することになつた、同氏は慶南生え拔きの警官で實に廿五年二ヶ月のサーベル生活を清算したわけで、殊に昭和三年より五ヶ年間釜山署の司法主任として活躍し有名な謎のマリア殺し事件で手腕を揮つた人

浦項の人氣者
海へ飛込む
集金難を死で淸算
通行人に助けらる

【浦項】迎日漁業組合仲買人金德守氏は組合に請願し部內の人氣者であるが三十一日の總決算に際し貸出先の集金が意の如く集まらなかつたので死を以て淸算するため前日午後一時浦項築港の突堤から海中に投身自殺せんとしたが折柄通行中の兒山面斗湖洞尾見奉君のため救助されたが笑へぬナンセンスであつた

"農村の光"を刊行
農村振興の全貌を蒐錄する
忠北で資料を蒐む

【淸州】農村振興運動提唱以來、過去四ヶ年間に於ける忠北道內の實績は顯著で更生部落其他誇るべきものがあり、これが運動のため當局がその指導上辛つた苦心と努力も少くないが道當局では之等の勞作を表彰して農村振興の全貌を闡明し將來振興に資せんが爲め之を纏めて『農村の光』を刊行することゝなり道內全般にわたり其の資料を蒐集することになつた、資料は左記各項につき農村振興、社會敎化等に於て成績顯著なるものを選定する筈

▲更生指導部落▲勤農共濟組合▲靑年團▲農村振興會▲婦人會及指導婦▲託兒所▲金融組合▲勤農補導林▲勤農共濟組合員▲中堅靑年中心人物▲篤行者▲道郡邑面職員、金融組合職員、警察官、學校職員、其他農村振興に關係ある美談逸話

少年竊盜團送局

【淸州】既報、昨年來淸州市中を荒し廻つて洋服類、朝鮮靴等を手當り次第に窃取した少年窃盜團一味、淸州郡外四州面朝興里居住李龍植、金敬植、金英吉、高鎭命＝いづれも十七、八歲＝の四名は淸州署の取調べ一段落と共に一日午後淸州地方法院支廳檢事分局へ送致された

行政講習所
行政の刷新を期し
一日晴れの開所式

【淸州】忠北道の本年度新計畫として邑面吏員の素質改善を目的に設立した邑面吏員行政講習所開所式は一日午前十時より道廳會議室で金知事以下道幹部、各講師列席裡に嚴かに擧行したが金東勳知事は大要左の如き訓示を試みた

朝鮮の地方制度に於て邑面は公共團體中最下級に屬するが其の地位の重要なること今更贅言を要しないのであつて之が理事者の補助機關として地方行政の第一線に立つて其の任に當るべき邑面吏員に適材を得ると否とは邑面の盛衰にのみならず延いては地方行政の振否に至大なる影響を及ぼすこと論を俟たない、昨年を以て本府施政二十五周年を經過し邑面に於ける各般の施設は概ね其の基礎を固め將來更に一大飛躍を豫想せられ今や邑面の行政事務は時と共に漸增しつゝあり益々繁劇複雜を加ふるの趨勢にあるに拘はらず其の吏員に適材を得ること困難なる狀態にあるは洵に寒心に堪へざる所で優良なる吏員の養成は實に刻下の急務である、故に茲に朝鮮統治上の一大劃期とも云ふべき第二の四半世紀の第一年度を迎へ本道に於て邑面行政講習所を創設したるは一つに將來邑面吏員たらんとする者に對し共々必要なる智識技能實習を授け身體を鍛錬し德性を涵養し以て邑面吏員たるの素質を向上せしめ邑面行政の刷新向上を圖り地方自治の振興を期せんとするにある、諸君はこの趣旨を體得し講習所長の指揮を守り眞摯敬虔誠心誠意研鑽修養を遂げ充分本講習所設置の效果を收むると共に諸君に對する期待に酬ふ様努力せられんことを切望する

珐瑯鐵器
生產額
工場別割當
ちかく決定

【釜山】南鮮珐瑯鐵器同業組合では內地側との協定による朝鮮引受生產額四千六百五十噸の割當について去る卅日打合を行つたが各工場では生產量額割當について四月中旬組合總會で決定することになつた

木村仁商校長
敬慕のまと
敎頭で八年

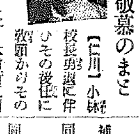

【仁川】小林校長勇退に伴ひその後任に敎頭から昇格した木村新仁川商業學校長は、群馬の人、明治四十五年八月上海の東亞同文書院の出身、東京の會社員生活から轉向、敎育界に入り大正五年沖繩商業教諭、大正七年大阪關西甲種商業から翌八年仁川商業に轉じ十八年間全身全靈を擧げある仁川商業のため盡して來た名敎諭、昭和三年から敎頭を續けてゐるので、校長席へは充分研究かつ體驗し盡してゐるので新校長への期待は大きい、スポーツにも大いに理解をもち生徒からは慈父のやうに敬慕されてゐる、新校長の就任談をたゞせば…

どうも勝手が違ふので（滿更でもなさそうに顏面は綻びの色だ）しかしこの上はなほ一層獻身的努力を續けるつもりです、智育敎育に偏せず、人をつくる德育にも力を注ぎ、非常時におくる我らの商人々を養成したいと思ひます（寫眞は木村新校長）

馬山中學校
職員も決定

【馬山】新設中學校の敎職員は校長一、敎諭四、書記一名を配置に決し一日附で左の通り辭令された初代校長は現海州高等普通學校長坂田威次郎氏を補せられた

海州高等普通學校長　坂田威次郎
補馬山中學校長
釜山中學校敎諭　兒玉　三郎
同敎諭（國漢）
晉州高等普通學校敎諭　諸方　秀敏
同（英語）
馬山高等女學校敎諭　堀　安太郎
同（數學）
なほ未決定の敎諭數學一名書記一名は今明日中に決定する筈

おめでた

【大邱】憲兵隊長村岡馬山院長令嬢秀子さん（二〇）は今回慶南警察部長井下氏夫妻の媒酌で殖産銀行釜山支店員丸山武雄氏と結婚

專賣局辭令（一日附）

大邱專賣支局河東出張所長　荒木　榮重
大邱專賣支局居昌派出所長を命ず
大田出張所勤務　鄕兼技手　鄭
大邱專賣支局河東出張所長を命ず
大支收納技手　守屋　秋助
京支雇員　篠原　龍二
專賣局事業課勤務を命ず
任朝鮮總督府專賣局技手（大邱支局在勤）
全州（平支雇員）　韓　基　盤
大邱（大支局）　山下　太郎
平壤（平支局）　金　承　陳
任總督府專賣局屬（京畿）專賣支局在勤

教育界大搖れ
忠北も總人員八十名に及ぶ
道視學は二名增置

【淸州】忠北道の學校職員定期異動は三十一日附で發令されたが、總人員は八十名に及びその內譯は道視學二名の增設に伴ひ道視學に拔擢された校長二名、實際に動いたのは校長および校長事務取扱ひが十八名と訓導級で小學校一名、普通學校十五名、計三十四名で新任訓導は小學校四名、普通學校二十名の六名、免兼官一名、依願免本官が小學校一名、普通學校二名で、校長級の勇退者は一人もなかつた（括弧內は舊任地）

任本府忠北道視學（江外）宮脇重之助（內北）金基衡▲淸州第一普校訓導兼任本府忠北道視學（內務部學務課勤務）▲江外普校長（文義）本田勝嘉▲文義普校長（鎭山）趙永元▲鎭山普校長事務取扱（淸州第一）朴淳永▲內北普校長事務取扱（忠州）金鎭▲任公立農業補習學校長兼同教諭堤川公立農業實修學校長兼補同敎諭（陰城）川崎虎雄▲任公立普校訓導（道南）森山友來長）實業學校敎諭（槐山）諸永浩男▲槐山普校訓導兼任鮮公立學校長同敎諭、槐山公立農業實修學校長兼補同敎諭（寒水）岡田信重▲寒水普校長（沃川）鳴田直助岩城▲槐山小學校長（淸州小）本城政）齋藤通▲炭釜普校長事務取扱（鐵原）▲水汗普校長事務取扱（白雲）李範昌▲郡北普校長事務取扱（沃川）李範吉▲任公立普校長（槐山）山金龍福▲任公立普校訓導（淸州）春雨▲淸州小學校訓導（陰城）▲淸川金洪秀▲報恩安鐵憲▲陽山金富哲▲水山金

小）富岡東巳▲龍化普校長事務取扱（鎭川）金昭洙▲任鮮公立普校訓導文白普校長（淸州小）良知武▲梁山普校長（大所）熊與天▲大所普校長（梨院）渡邊一枝院）伊院普校附設簡易學校勤務（伊院）河明述▲鎭川普校附設九谷簡易學校勤務（會坪）李應世▲淸州小（沃川小）山元一男▲淸州第一（鎭川）李爾煥▲鎭川（長湖院）任英洙▲米院（道安）李厚伊（伊院）▲三升（報恩）金在熙西（淸川）盧熙基▲深川（三升）李興烈▲二升（報恩）▲沃川（東二（沃川）吳寅爾▲沃川牧道）金洪明▲秋風嶺（陽山）崔炳與（孟洞）崔寅寬▲丹陽（邱大崗（曾坪（大崗）朴世鉉▲伊）尹相宇▲命頭帶普校訓導各通）▲沃川床洞利敬▲忠州邸鄭子▲任公立小學校訓導頭賽小學校勤務（各通）▲道安金溶甲山金龍福▲孟洞金若會▲水山金

前幹▲甘谷下田正之▲芙江金容祿▲沃川金炳哲▲金加申尾政行▲白雲金安重浩▲米院中河宗俊▲梧倉李俊基▲南二野守薄鑑▲三升宋月鳳▲伊院元基▲黃澗山守智代▲仰城方聖慶▲德山木下五郎▲蘇伊金河濟▲江外朴魯憲▲淸州第一沈泰鎭▲淸州第一鄭本正治▲同桑原晉郎▲同坂崎芳雄▲宮田幸夫　任公立普校訓導兼校務（各通）▲水汗（報恩）北島學校敎諭補簡易農業實修學校訓導兼任公立實業主計▲沃川原原恒雄任公立普校務（各通）▲炭釜（宮基）渡邊一郡北、東二（沃川）吉田一大▲谷（黃澗）井田昭成▲龍化（錦山）趙永元▲文白（鎭川）澤田富三郎免▲淸州第一普校長事務取扱兼務（各通）▲（新學校兼實業學校長佐ツルエ（淸州第一）平先道（永同郡木擧男依願免本官（各通）

ラミー工場
馬山に建設
月影洞に敷地決定
四千坪の買收成立

【馬山】既報の如く廣島に本社を有するラミー工場が馬山進出計畫中の處三十一日馬山とラミー工場側大田正一氏との間に馬山府月影洞に敷地四千坪の賣買契約成立しいよいよ實現することになつた

浮き島の春＝仁川スケッチ

仁川汽船廣告

海州線　直航　隔日出帆
長淵線　每月五回出帆
仁津線　隔日出帆
江華線　每日出帆

仁川汽船株式會社

仁川港町二丁目
電話　五一番　一四〇番

朝鮮汽船出帆廣告

朝鮮郵船定期出帆

沿岸航路出帆

近海郵船仁川出帆

大鮮運輸出帆

內鮮運輸組

仁川港町四丁目

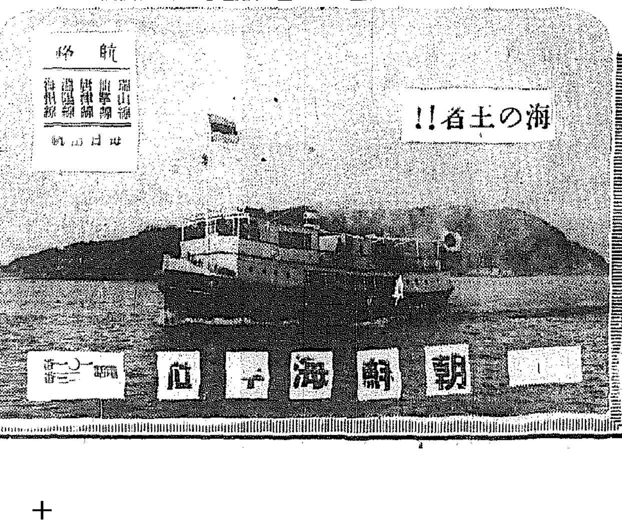

醫學博士　衣笠茂
衣笠產婦人科
京城南大門通四ノ六九（米倉町停留所斜向）
電本②5912

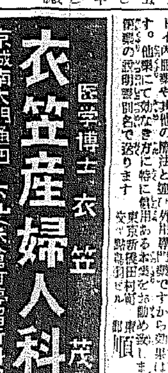

早○男性へ福音
無代進呈『說明書』
『外用藥』ネオエキス
男子の早期射○は自分一人だけの悩みでなく婦人にも不滿を與へ共に煩悶し人生の最大事と云ふべき事となります。
ドイツの內服藥や其他の療法と違ひ外用藥です。他藥にて効なき方に特に御用ゐ下さい。御請求の說明書無料で送ります
東京新橋田村町
順天堂

北鮮東滿版

清津の國華日

【清津】國華デーの五日府廳に聯合靑年團では例年の通り街頭に立つて一個五錢の櫻の造花を行人の胸間に飾り利益金はこれを國防費として獻金することとなつた

われ等の主張

先生の自己冒瀆

親子とも悩せる入學試驗も一まづ終つた、當然若しくは偶然に金的を射當てゝ安堵の胸を撫でおろした一部と意外に又は當然不合格の憂に一家揃つて悲嘆しつゝある大部分とを對比する時せめて中等學校位まではすらすらと進み得る程度に教育機關を整備せねば駄目だ」との社會人的要望さへ感ずる、然し物には順序があるから、朝鮮の現狀では先づ初等教育機關の第二次擴張に次ぐ義務教育制度こそ、大衆的に又は政治的に當然の動向で、中等學校の擴充增設は是に伴ふ自然の動きに待つ以外は當分望めさうもない

▽……△

第一入學試驗その物からが物に感じ易い少年を對象として、一日二日の筆答で大部分の運命を決する現狀では、決して妥當な手段とは謂ひ難い初等學校在學中を通して首席を占めた秀才が、選に洩れた實例もあれば、八番以下は皆合格したが、以上の優良兒は揃つて不合格だつた等の悲喜劇も、今年咸興に惹起した事實である、六年間朝夕直接の教導に任じた初等教員の評價には、無論狂ひがあらうとは想像されぬから、當日受驗生の心的身的の不平衡が思はぬ不覺に終つたものと、諦められぬ處を諦める父兄であり受驗生である

▽……△

それをどう診察つたのか「折角知事賞に擬してゐる處に飛んでもない不しだらだ、學校の名譽を汚したから自發的に受賞を辭退したらどうか」こんな逆襲の先生もある、無定見といふのか、自己冒瀆といふのか、記者は呈すべき文句も發見し兼ねるが、も少し不屈に處して動ぜぬ信念は持てぬものか、こんな態度では今後あなたの評價に父兄は絶對の信頼を繋ぎ得ない、敢へて一考を促がしたい（咸興支局一記者）

咸中鐵道を語る會（[illegible]）

國防的にも重要

內鮮滿の距離を極度に短縮　論より實現の時代

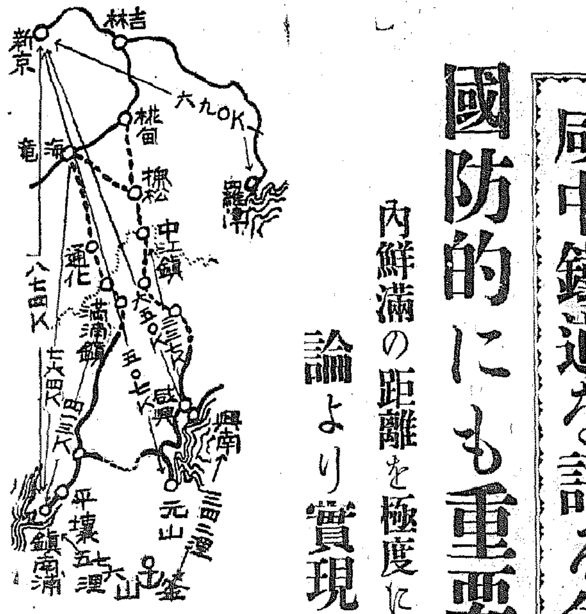

時＝三月二十八日午後一時　處＝咸興府廳會議室　人＝主催側十三名・調査隊員十一名・參加者約四十名・來賓十二名・計七十五名

▲米田氏（府議）內地の鐵道は物資輸送の必要に迫られて延長するが朝鮮は鐵道によつて埋れた資源を開發する、鐵設の原理からこんなに異つてゐる、現在調査した二十七ケ所の物資があれば新鐵延長のためには日に五百噸、年額十八萬噸の物資を輸送せねば引合はぬと論ぜられたところに比し現在でさへ既に倍額を豫想されるし鐵道が開通すればまだウンと殖へる、缺點は人口の稀薄にあるが貨物を主とすれば決して不引合とはいへぬし最早とかく論議の時代ではないと思ふ官民一致して實現に邁進すべきである、然し鐵道はいくら急いでもなほ二三年の後だから勝手な話ではあるがそれまでトラックの取締に手心を加へて物資の入込みや引出しに努力したい

▲渡邊氏 資源調査が自動車調査になつてしまふぞ（笑聲）

▲信田氏 列席の各位はよく御承知と思ふがこの邊で咸中鐵道と他の鐵道及び國內關係について土屋さん距離上の比較を願ひたい

そこで土屋氏豫め準備した地圖により咸中線道が內鮮滿の最短距離を占め經濟的にも國防的にも最重要な鐵道である理由を說く

▲鎭南浦新京間八七四キロ（京義線安京線）▲羅津新京間六九〇キロ▲興南新京間（咸中線經由）六五〇キロ▲興南中江鎭間三三七キロ▲興南滿浦鎭間二九九キロ▲鎭南浦滿浦鎭間四一三キロ▲元山滿浦鎭間五〇七キロ▲興南海龍間四五七キロ▲釜山仁川鎭南浦間七六四浬▲釜山元山西湖津間五七六浬▲釜山元山西湖津間二四二浬で陸路海路とも極度に短縮される

▲渡邊氏 そこで奥地との聯合會組織の件は……

▲土屋氏 會則も作つて行つたし各地とも賛成してゐるが長津あたりでは一ケ所に纏めるより同時に總會することが效果的だ、それがためには宣言決議等も一致させる必要があるから、これは咸興に一任するとの意見が強い

▲渡邊氏 この歡迎すべき數字を早く一般に周知させたい、それについて市民大會の開催を急ぎたい

▲土屋氏 なほ調査の正確を期するために要項を示して郡面に報告を依頼してあるからこれが纏るのに相當の日數を要すると思ふ然し市民大會は出來るだけ早く開くことで土屋氏惠山鎭線、吉惠線に續く營林署軌道の實情說明あり敍上の數字に[illegible]では誠に心細い、吉惠線も[illegible]であれだけの長い鐵道が出來て結構引合ふのだか

▲咸中線は經濟線として充分採算は確實である、それに六分の補助さへあれば新興鐵道が乘出さねば一千萬圓あれば出來るのだからお互の出資でやつてもよい皆さん如何です（笑聲）

▲信田氏 永里さん感想談でも……

永里氏（朝窒總務部長）さあ殆んど皆さんから出盡したやうですね

▲信田氏 では大分時間も經過した樣ですからこの邊で打切りませうか

▲劉泰[illegible]氏 內地方面に調査員を派遣する必要があらう、咸中線を利用し聲援するために、何れ議會の問題ともならねばならぬ譯だから特に關係の深い裏日本と密接な連絡を採りその後援を求めることが必要ではないか

▲土屋氏 至極同感である、特に議會に請願してこれが通過を圖ることは最も必要である、近年羅津雄基の華々しい發展で內地の關心は咸興を素通りしてしまふ、內地では平元線や羅津、清津は知つてゐても咸中線など何のことやら解るまい、大いに宣傳の必要があるし進んで滿洲、滿洲國にも渡りをつけねばならぬ

▲信田氏 これで閉會します、調査員各位は長時間に亘つて有益なお話を願ひ道部その他來賓各位には御多忙にも拘らず御列席を御まして感謝にたへません有難うございました

閉會午後四時半、なほ內地裏日本各地との交渉運動は特別議會前が有利とするとの意見あり近く期

邦人編著の古地圖で
學界の定說動搖
帶方郡跡は現在の平北地方　圖書係員の大發見

【鎭南浦】府では目下圖書係の安主監氏を主任として盛んな府史編纂にとりかゝつてゐるが、安氏は府史編纂の完璧を期するため各地の古蹟を踏査し史料蒐集につとめてゐたところ、最近平壤できわめて貴重な珍しい地圖が民間にあるのを見つけた、それは安政二年日本人二豐徳、滂雪城の二人で編著した世界地圖で、その序文に「本邦地圖は自分の家に傳はつてゐたものだが蟲が喰つたゝめにそれが消失しないうちに複寫した云々」と書いてあり、相當年代を經たものらしく精巧な木版で不正確ながらも當時の世界地圖に比して遜色なくむしろ朝鮮地圖の部に入つては目下考古學者間に研究されつゝある帶方郡址は沙里院附近ではなく定州附近から義州にかけての平北一帶にあつたものとなつてをり今までの學說を覆へす重大な史料とみられてゐる

國防獻金

【咸興】咸州郡朱地面九萬里振興靑年會員一同は昨年共同耕作によつて得た純益から金十圓を一日咸興署經由國防獻金した

咸興公會堂　工費が心細い

【咸興】本府の起債認可も確實となつた咸興公會堂は既報の如き規

の設計には一月半はかゝるものと見ねばならぬ、設計者は總工費十五萬圓では心細いと見てゐるが今更擴算の追加も出來まいといつて骨組を削る譯にも行かぬから結局設計で自由に手の入れられる裝飾的な部分を控目に見て頽勢の代りに入網かチスで辛抱せねばならぬ場合もあらうと關係者は語つてゐる

解氷につけ込んで
江岸市街を狙ふ
撫松縣漫江の上流地方に四百名の匪賊集結

【咸興】解氷期に直面して對岸の匪賊は猛烈に動くらしい――新乫坡情報によれば撫松縣漫江の上流初水灘に潛居する紅軍朱、陳兩司令の約二百名及び紅軍の別動隊たる馬賊首領高軍、占山好、四海山等の合體匪約四百名は鴨綠江の解氷に伴ひ鮮內から越江襲擊の不可能な期間中に江岸市街地を襲擊する計畫を示してゐるので我が江岸各警備機關は特に賊狀の內査を斷み對策考究中である

産組殖産契の總會

【咸興】咸南道內の產業組合並に殖產契の總會は左記日取りにより總[illegible]開催と決定した

四月十七日東海里殖産契▲同十八日松濱里同▲同十九日新興產業組合▲同二十一日東上同▲同二十四日咸興同▲同二十七日永興同

慶源幼稚園後援會

【慶源】慶源幼稚園の經營難に對し有志が後援會を組織し去る二十日發會式を擧げ基金調達に邁進することになつた

咸南で何等かの處置に出るものと見られてゐる

緬羊に力瘤　咸州郡農會

【咸興】本年度咸州郡農會の總經費九萬二千八百六十七圓、うち事業費六萬百十一圓の巨額に上つてゐるが時代の寵兒、緬羊事業に對しては一萬二千六百五十四圓を振當て

緬羊五一頭購入一、三〇〇圓▲飼育費八五頭二七九圓▲牧夫二名三一一圓▲修繕費七〇圓▲器具購入費紡毛機二〇台その他六三四圓▲預託農家手當補助二〇戶二〇〇圓▲羊肉消費宣傳一〇〇圓▲輸送賃費一〇〇圓▲仔羊育成賄五六圓▲羊毛加工技術員一名一、二四二圓▲加工婦二〇名三、五四五圓▲原毛購入一〇〇圓▲紡毛糸購入三、五〇〇圓▲染料薪炭六〇〇圓

で咸南緬羊副業の中心地帶たる咸州郡を模範すべく更に緬羊は五十頭であるが羊皮加工の試驗にも着手する計畫である

興上の公醫廢止

【咸興】咸南高原郡興上駐在所公醫を辭職した咸州郡咸南興上駐在所公醫の後任は補充せず他の駐在所公醫に兼務させる計畫を有し所轄咸興署と打合中

離婚と家出の春
たゞ一日で廿一件の搜查願　その筋も眼を廻す

【咸興】春と聞けば寂あそぞろ離婚と家出の殺到です――去る一日咸興警察署人事相談所に提出された人妻、子供、女給、御奉公の家出に伴ふ搜查願が實に二十一件これには流石手練の係員も目を白黑してゐる、ついで咸興地方法院の受附を覗けば今年に入つて離婚訴訟が一日平均四件の累計八十五件に

茂山幼稚園開く

【茂山】前年來期成會を組織し設立運動中であつた朝鮮人側私立幼稚園は一日盛大な開園式をあげた

朝郵の配船替
一日から實施さる

【清津】既報の如く朝郵では四月一日から北鮮新潟線、航路變更と配船替を行つたがこれに伴ひ貨客船阪神航路の一部配船替と新航路による寄港コースを左の通り變更何れも一日から實施した、この配船替により從來碇泊されたりとなつてゐた新京丸、盛京丸、長壽丸と金剛山丸等のシスターボートは新航路に就航するに至つた

▲北鮮新潟線 長白山丸（三、五〇〇噸）月二回▲北鮮敦賀線 滿安丸（三、〇〇〇噸）月二回▲雄基大阪線 清津丸（一、九〇〇噸）春川丸（一、八〇〇噸）京城丸（一、一〇〇噸）三笠月四回▲北鮮橫濱直航線 大海丸（四、一〇〇噸）月一回半▲北鮮上海線 平安丸（三、〇〇〇噸）月一回半▲雄基名古屋線 立神丸（三、〇〇〇噸）月一回半▲釜山浦鹽線 長壽山丸（三、五〇〇噸）金剛山丸（三、五〇〇噸）月二回半▲雄基東京線 新京丸（四、一〇〇噸）盛京丸（四、一〇〇噸）月二回

なほ以上のうち左記各線就航船が羅津に寄港することゝなつた

▲往復航共寄港――北鮮新潟線、北鮮敦賀線、釜山浦鹽線▲片航寄港――雄基大阪線（內地より北鮮向けの際に寄港）北鮮橫濱直航線、名古屋雄基線、雄基東京線（北鮮より內地向けの際に寄港）

公設市場の繁昌に垂涎
すぐ隣に私設市場　會寧にとんだ悶着

【會寧】公設市場の繁く隣に私設市場が臆面もなく店開きしようとしてゐる、二洞の邑市場は毎日の賣上げが五百圓から七百圓といふ繁昌振りに涎を流し、同市場の東側入口の兩側に七戶づゝ並んだ店が聯合して私設市場を開くべくいつの間にかコンクリートの基礎工事までやつてゐるのを發見、この無法な擧事者に驚いた當局では郷約の手を煩はしてこれを阻止することになつた

密漁船橫行

【江陵】東海岸は目下鰯の大漁期であるが盛んに密漁船が橫行し殊に襄陽郡の文殿面我也津あたりが最も甚だしく漁業者は大打擊を受けてゐるので當局の嚴重な取締を要望してゐる

いわし巾着網の
家元爭ひ起る
城津の二團體互ひに譲らず　郡では合流を勸說

【城津】城津に於ける鰯漁業の近年の華々しい實績を反映し本年度は漁業の出願洪水時代、郡當局でも網漁業の出願二十件を容れ當局を前途はせてゐるがこれに對し本府の斷面數は僅かに四統と傳へられ道當局ではこれ等出願に對する取捨選擇に腐心しつゝあり、結局利權の拘禁を期するといふ見地から各地に業者を打つて一丸とする組合組織の結成を慫慂し團體許可方針をもつて臨むもの、如く道內主要漁港、羅津、清津、漁大津、城津の四漁區に各一統計四統の許可を見る模樣であるが茲に端なくもいはゆる「中心團體」の家元爭ひを惹起しその成行を重視されてゐる

即ち城津に於ける鰯漁業の共同處理機關として過去四ケ年間の歷史を有つ鰯油肥共同處理組合では他に先立ち組合員十八名連名で出願したが一方更に去る十九日漁業組合を中心とする漁業家十八名は城津鰯共同組合を結成道產業課の指示に基づき理想的な漁業組合を中心とする團體として去る二十四日出願手續きをとつたので茲に兩者が對立し、兩者の鯖和上、一體漁を稼ぐるに到つた右に關し新組合側李某氏はその經緯につき左の如く語る

要は道の方針が漁業組合を中心とする團體といふことであるが城津には未だ嘗つてかゝる組合はない、共同處理組合は單に組合員が漁獲したものを處理する組合であつて決して漁組中心の組合ではない、だからこの際道の方針に基く理想的な團體を組織して最惡の場合に備へるといふ譯から實は處理組合員にもそれぞれ事情を釋明して合流を勸說したが拒絶された當方としてはその理由の了解に苦しんでゐる次第である

一方處理組合聚樂部は左の如く語る

當組合の組織並に歷史について當業者が認めるところであつて形式上の報擾は兎も角として實質上に於ける眞の中心團體である、何も新たに組合を結成して別途な行動に出る必要はないと思ふ

右に關し郡當局ではその成行を憂慮しこれが平和的解決に乘出すことゝなり大河郡守は一兩日兩者を郡廳に招き種々懇談を遂げ兩組合の無條件合體を勸說する筈である

冷害の救濟費
最惡の場合には非常手段　咸南道當局の焦慮

【咸興】咸南高地帶救濟費はどうなるか……三年連續の冷害禍にこの世ながらの餓鬼道を出現してゐる咸南高地帶救濟策は既報の如く學務局案七十萬圓に整理を加へたのも束の間で內地の風害われに利あらず目下本府財務局では救濟事業費二十三萬圓、臨救費十二萬圓合計三十五萬圓內外の容認を得べく大藏省と極力接衝中でけふか明日かと待ち詫びてゐるところです、本府財務局で頑張つてゐてくれる三十五萬圓なりと認められたいとそればかり念じてゐます、大藏省の容認さへ受けたら罹災費の如き急を要するものは一應豫算なり道廳會計から立替へ支出しても差支ありません、種子の方は既にそれ／＼手配中で播種期に間に合はぬやうなことはしません、又三十五萬圓も認められず更に大鉈を揮はれるが最惡の場合根こそぎ削られるやうなことがあつたとしても高地帶の惨狀は放任して置く譯には行きません、人道上の大問題ですから道としては如何なる非常手段に訴へてでも救濟策を講ずべく腹案を練つてゐます……とは佐々木內務部長の語る焦慮を帯びての決意の聲明であり、道當局としての決意聲明でもある

けふは植樹デー
元山では神社の裏參道に
櫻二百本を植栽

【元山】今三日の記念植樹デーに元山では五年生の吉野櫻二百本を元山神社裏參道（金比羅神社まで）に植樹することになつたが同所は市街を一眸の裡に收め日本海の雪波を眼下に見下す風光明媚の處でやがては元山名所の一となる絶好の場所である

薪小屋で爆發
娘さん重傷を負ふ

【咸興】永興郡長興面勝興里金忠信長女水月さん（十七）は去る卅一日午前六時頃、朝飯の支度に取かゝるべく薪小屋に新聞ひに這入つた刹那小屋の中にあつたダイナマイトが爆發し水月さんは瀕死の重傷を受けた、爆藥出所、爆發原因等所轄駐在所で嚴重取調べ中

汚物掃除入札

【會寧】汚物掃除の請負入札は去る三十一日午後一時から邑事務所で行つた結果二千百九十圓で盧炳萬氏に落札した

洪原郡　面廢合　十一ケ面が七面となる

【洪原】多年の懸案であつた洪原郡內の面廢合は四月一日から實施された、これによつて從來の十一ケ面は七ケ面となり洪原郡州翼面は洪原面に、景浦面、雲浦面は景雲面に、龍川面、半浦面は龍浦面に、好賢面、希賢面は賢賢面に、鶴泉面、龍雲面は雲鶴面にそれ／＼廢合龍源面、南浦面の名稱は從前の通り、洪原面、龍源面、南浦面は他郡の一部を編入、或は自郡の一部を他郡に分割したところもある

改悛した橫領書記

【咸興】既報＝二月上旬咸興署で檢擧した興上邑郵士暗殺事件の張本として逮捕した地域金組書記日惟鳳が同組合資金四千四百七十八圓を橫領費消した事件は身柄不拘束のまゝ取調べ中のところ犯情輕微なるものあり三十一日不起訴意見を附し送局

治法政廢座談會

【龍井】朝鮮人民會では去る三十日民政部の新拓政科長を迎へたのを機會に治外法權撤廢その他について同日午後二時から座談會を開催した

慶源署敎育召集

【慶源】慶源署では新規組の解除を行つたばかりで一息入れる暇もなく去る三十日は午前九時半から署下駐在所首席の敎育召集をなし木村署長の點檢、訓示の後今春の武道始め猛練習を行つた

龍井野球大會の優勝旗授與

【龍井】體育協會では昨年全龍井野球大會に優勝した三和倶樂部（東拓、鮮銀、病院）に對し優勝旗の目錄だけを贈呈してあつたがこの程大阪高島屋に注文中であつた見事な大優勝旗が到着したので去る二十九日午前九時川村間島總領事公館で大會々長としての川村總領事からこれを授與した

人の動き

▲李崇殷全北參與官 三十日北鮮視察を終つて來乙旅着、三十一日同地發歸任

▲李聖根咸北內務部長 三十一日歸任

▲下津咸北土木課長 同上

▲長和咸北衛生課長 同上

▲上內本府保安課長 卅一日明川から永安來着一泊、一日羅南着

▲上村茂山國境守備隊長 三十日羅南より歸任

美容史上に新紀元！

若返る クラブ白粉

綜合ホルモン含有により

ぜひ、ご實行下さい クラブの絶對化粧！

「白粉アレ」「白粉ヤケ」皆様の化粧上に於ける最大難點が見事に一掃されました！

總てクラブ白粉には、肌を清新潑溂と若返らせ、皺、シミを防ぎ、色を白く美しくする綜合ホルモンの配合に成功しました！ 從つて白粉をつけると、一層若返ると云ふ美容の奇績が實現いたしました。

衛生口錠

カオール

口より入る病を防ぎ 精神を爽快にする

口中殺菌剤

カオールの報謝二大運動!

健康祈念符奉納

カオール愛用者の手で

「五重塔再建に奉仕致しませう」

健康報謝を念願とせる弊舗は今回大阪朝日新聞社後援の四天王寺五重塔再建奉賛會の擧に賛し皆様の御健康を祈禱致す事となりました

左記規定により切に御愛用の皆様の御賛同をお願ひ致します

規定 カオールの効能書へあなたの御住所御姓名御記入の上左記通り御郵送(十五グラム毎に三錢切手貼付)下さい

〆切 六月十日

送り先 大阪市四天王寺内 四天王五重塔再建奉賛會

●右の方法で御郵送下されば弊舗は皆々様に代り銅瓦を所定額寄進致します

●そして又御寄託の皆々様の御芳名全部を記しもつて御健康と御幸福とを祈る祈念符として塔内に永久保藏されます。

●尚五萬名様には御抽籤の上別途奉賛會より大阪各百貨店特撰品並に五重塔古材古金屬謹製記念品を贈呈致します。

右詳細は三月十五日大阪朝日新聞紙上を御參照下さい。

御愛用謝恩奉仕

健康報國を念願とせる弊舗は一層國民の保健衛生の徹底を圖り且又永年のカオール御愛用の御愛顧に報いる爲實用新案『社交容器』無代進呈の犠牲的大奉仕を致してゐます

一、全國有名藥店(ポスターの掲げある)にて効能書と引換に、即時進呈して居ります

二、藥店にて品切れの節は左記規定に依り直接本舗へ御申込願ひます

御愛用の證としてカオール廿錢以上の効能書一枚と引換に一個宛進呈致します効能書は必ず第一種郵便(十五グラム毎に三錢切手貼付)にて御差出し願ひます

社交容器進呈方法

定價と容量

袋入	(十錢)	百粒
同	(二十錢)	二百五十粒
ポケット容器付	(三十錢)	三百粒
御名玉形容器付	(五十錢)	五百粒
袖形容器付	(五十錢)	五百粒
特製美術容器付	(五十錢)	五百粒
保健容器付	(五十錢)	五百粒
徳用瓶入	(五十錢)	八百粒
同	(一圓)	二千二百粒

東京市日本橋區水天宮前

本舗 安藤井筒堂藥品部

無代進呈の

『社交容器』

春は先づ社交容器を持つて‥‥

飲食の後、外出の時、人込みに居る時等常にカオールの一二粒を口中にして健康をお衛り下さい

携帯至便 高尚優美 ヒスイ色

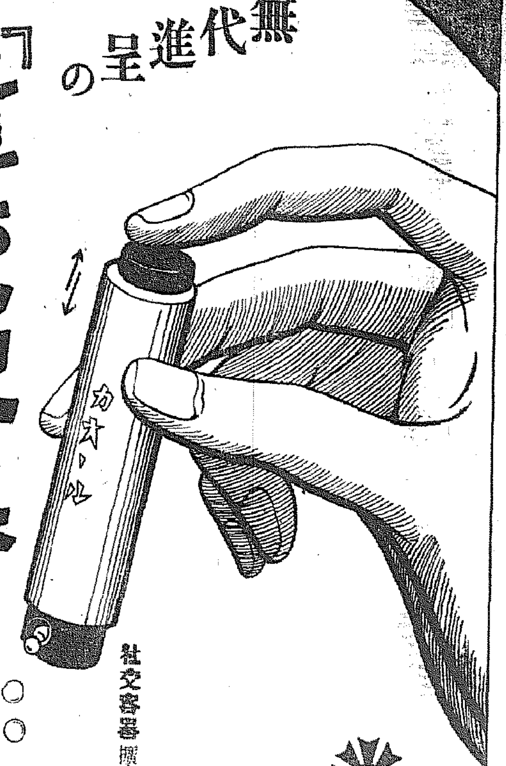

社交容器擴大圖

京 三十周年記念

各地の効能を調べ 温泉朝鮮の再建

本府の川口技師が出張の餘暇を利用 無料試驗調査を發願す

本府衛生課では川口技師が專任となつて來る五月から約三ケ年計畫で全鮮の温泉、鑛泉の積極的調査を行ひ、分析試驗の結果

療養上効能 のある温泉や鑛泉には本府衛生課から證明書を與へることになつたので、實質療地であつたり、實際の覺かない觀光で入湯客や飲用者に誤く認められなかつた温泉所有者は大喜びである、衛生課の調べによると全鮮に比較的有名な温泉が約卅ケ所鑛泉は約百五十ケ所あるが、成分の分析濟みの温泉は約十ケ所、鑛泉は十四ケ所しかなく、その他大部分は

分析試驗を 行つてない狀態なので、川口技師は三ケ年計畫で地方出張の都度無料で温泉、鑛泉の療養的効果有無の分析試驗を行ひ世に知られぬ温泉場を半島や滿洲の浴客に紹介し、さらに調査の結果を半島温泉史として編纂する意向である、温泉や鑛泉所有者から成分分析を當局に依頼すれば一ケ所百五十圓から二百圓を要するが、今度好意でしてやるといふので各方面から引張凧となつてゐる、殊に

黄海道方面 に非常に良質な温泉が新しく發見された模様で、これに對しては近く發表される筈である、右に就いて川口技師は語る

これから出張の機會を利用して三ケ年計畫で半島の温泉や鑛泉の分析試驗を行ふ豫定です、現在分析濟みのものは全體の約二分の一です、まづ手始めとして五月頃溫泉苑と東大門外の鑛泉のラヂューム檢査をやつて見たいと思つてゐます、朝鮮の鑛泉のラヂューム含有量は内地に比べて多量で有望です

京城神社新氏子

新堂町總代たちの奉告詣で

新たに京城府に編入された新堂町の住民を代表して町總代十六名が新らしい氏神様へと一日午後五時から京城神社へお詣りした、これから氏子として御仕へするとを奉告した後、町總代から記念に獻金したい旨申出たところ神社でも非常に喜んでこれを受け納く社務所で會議の後解散したが市社等はこの美しい行爲を喜んでこんな嬉しいことはありません、深山の新しい氏子が出來たのはもつと喜ばしいと大ニコく

團體往來 ▲通永驛手觀察龍窟探勝團兵氏外十二名五日入城▲協和會安東省事務局手視察團牛山本書一氏外卅名四日入城▲東京齒師柔道部滿鮮遠征團遠藤治氏外十五名十日入城▲滿洲國協和會訪日視察團松川平八氏外五十名十日入城

照宮様、孝宮様お揃ひにて沼津御成り

(御寫眞は二十一日東京驛にて謹寫)

事件以來月餘に亘り 軍服も脱がず

『兵に告ぐ』の悲壯感激の一文 心根盡した香椎中將

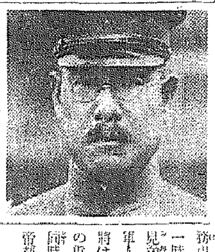

【東京電話】二・二六事件突發以來戒嚴司令官として月餘に亘る大

◇……**帝都** 治安の新職をこめたが二日午前十一時二十分司令部に新司令官[illegible]中將を迎へ事務引繼を終了し、午餐を共に午後一時卅分安井參謀長以下將兵整列見送りの裡に感慨深き司令部偕行軍人會館を出た、前司令官香椎中將は事件發生當時東京警備司令官の重職にあり戒嚴令が布かれると同時に戒嚴司令官の重責を荷ひ、帝都治安に當り一發の銃火も交へずよく叛亂軍を鎭定し爾來誠心帝都の治安に努め

◇……**戒嚴** 司令官就任以來一度も歸宅せず駿河台として用意された日本間にも入らず、司令官室にベットを持ち込んで軍服を脱ぐこともなく一ケ月餘、偏に國家の身の努力を傾けて事件の後始末に帝都の治安に當り、その間僅かな暇には屋上の壁に上り、遠く明治神宮や近き靖國神社を遙拜してひたすら重責遂行を祈り續けて司令部の幕僚將兵は勿論軍人會館内の事務員給仕まで

◇……**痛く** 感激せしめたのである、事件當時に起した「兵に告ぐ」の一文と共に永く國民の記憶に殘ることであらう(寫眞は香椎中將)

專賣局新採用 三十、三十一日の兩日に亘り考試した專賣局本年度の新規採用人員は、六十餘名中銓選の結果、事務方面に於て七名、技術方面に於て九名計十六名採用に決定、一日付を以てそれぞれ關係者に通知した

金塊大密輸の追及さらに急

食堂車ボーイを手先きに使つた金塊密輸事件は既報の通り京城鍾路署では捕事課の應援を得て活動を開始すでに檢擧せるもの鍾路署内の地金商主四名、それにブローカー、食堂車ボーイなどを加へて全部で十六名に達し、身柄は警察部並に鍾路署にそれぞれ留置されてゐる彼等は今年一月上旬から南鮮一帶の産金業者と連絡をとり一日に二貫宛を買ひ求め、十貫に達するや食堂車ボーイに托して新義州に運び同地の類似手に托して滿洲に密輸したもので、これに對しては二日新義州署に手配した、密輸に關與された同地金商主は二月初旬まで同じ事件の容疑者として本町署に檢擧されたが、證據不十分で釋放されたもので今回の取調べの結果如何は各方面から注目されてゐる

課長夫人の萬引

良い柄と換へに來て發覺

二日午後二時、京城三中井デパートを訪れた婦人が、吳服部の店員に反物を示して『實はこれは親戚から贈物として貰つたのだが柄が氣にいらないので取換へて貰へぬだらうか』といふので店員が其反物を調べてみると去る卅一日に萬引されたものなので來合せた本町署員に屆け出た、同署で調べたところこの婦人は慶南某警察署警務課長夫人名和スミ子さん(三十)で假名で數日前から府内大和町にある息子のところに來てゐたもので卅一日三中井でドサクサにまぎれて反物を萬引、後で柄が氣にいらないので交換に行つたことを自白した

歡迎·海の子

けふ仁川へ二艦入港

【仁川電話】既報の如く練習艦隊八雲、磐手兩艦は三日午前十時、仁川港に入港するが、海の勇者を心から出迎へる仁川府では特別ランチに永井府尹、龍崎署長、國富觀測所長、吉岡稅關長、加藤海事出張所長、永田支廳上席判事、金支廳判事、吉田秀次郎、金允福の兩氏の外に京城から總督府御用掛も同船

なほ候補生一同は三日上陸仁川市內を見物しその他の將兵は四、五の兩日に亘り京、仁兩地と半島寺刹海軍鎭基部の見學に向ふ、永井府尹は三日夜艦水に吉田司令官以下艦隊の幹部を招き歡迎宴を催しまた吉田司令官は五日正午旗艦に宇垣總督などを招き午餐會を開く筈である、仁川においては三日午後七時から公會堂で海軍樂團演奏夕を、四日、午後六時から寺町小學校講堂で海軍々事映畫と講演會を開催、海軍思想の普及徹底をはかることになつた、かくて艦隊は名殘りを惜みつゝ五日午後八時拔錨、大連へ向ひ、艦隊は須賀には五月九日歸港の豫定

軍樂隊演奏 なほ同艦隊軍樂隊は四日午後七時から三越前で府民慰安の軍樂の夕を催す、曲目は▲行進曲、偉大なる武人▲序曲韓國の歡喜▲圓舞曲、金と銀▲箏曲、胡蝶の舞▲組曲、英國民謠集▲軍歌、海の護り、精鋭なる吾海軍▲狂詩曲、洪牙利第二番▲軍艦行進曲▲君が代

けふ城壁巡り

曇天決行

曇りでも決行します、午前九時半までに本府前の齋頭病院前にお集まり下さい、皆さん御參加下さい 繪葉書とピクニック

操車の指圖にマイクを新設

龍山驛の新しい試み

龍山驛では車輛入換作業の完全を期する爲め從來メガフォンを使つて入替の號令を相手に知らせる方法をとつてゐたが、一日から複雜化した配線をもつ同驛北部信號所にマイクを設け、構内に擴聲器を裝置して更に通知の徹底を期し作業の完全敏速を計ることになつた

春競馬はじまる

さて、けふの勝馬はどれ?

朝鮮競馬俱樂部主催の京城春の競馬は全鮮愛好者の興味の裡にけふ三日から六日間京城東大門外競馬場で開かれる、これが勝馬豫想を愛好者に提供して當日の競馬の參考に供することゝしたが次の豫想は内地及び朝鮮各地昨年中の記錄を基本とし、京城に於ける調教等から豫想したもので愛好者は左の豫想を參考とし前日の雨、新騎手の馬場不馴れ、出場馬の風邪等を考慮に加へられ愼重の態度で馬を見て投票されたい殊に初日で相當な番狂はせのあることは想像される

◇一回本俱抽新(四頭)(一千) 1ゴールデンエーヂ(奥村)2チクバパレット(藤田)穴フェザン 以上三頭の競走と見られるがゴールデンエーヂに興味あり

◇二回(甲)他俱抽新(九頭)(一千) 1マイト(奥村)2ヒメコマ(平田)3ロビンエイ(岡谷)穴マツシマホテル(藤田)

◇二回(乙)同上(八頭)(一千) 1タイイチシンドウ(恒任)2ダイニハルカゼ(平田)3ヨカヤマ(鐵西)

◇三回抽古十頭(二千) 1オフク(恒任)2ニシカゼ(中野)3ゴウアナ(鐵西)

◇四回(甲)古呼(八頭)(二千) 1ハルサメ(藤田)2エスセレンス(大久保)3ミスミノリ(奥村)

◇四回(乙)同上(二千) 1ヤマショウ(恒任)2ゴールムササシ(岡谷)3キウシウザン(鐵西)

◇五回新呼(六頭)(千八百) 1ハイキング(恒任)2ミワヒカリ(藤田)3ガイセン(鐵西)穴キクジダ(平田)

◇六回本俱抽新(十二頭)(千八百) 1マンエイ(奥村)2ランナー(中川)3ミスハゴロモ(鐵田)

◇七回(甲)他俱抽新(十頭)(千八百) 1フクロク(溝口)2タゴト(鐵田)3ボタンダイ(平田)

◇七回(乙)(同上)(千八百) 1ミスター二ホン(藤田)2イサム(恒任)3マサオカ(中野)

◇八回新呼(五頭)(一千二百)▲ハクリユウ(恒任)▲サイセント(鐵西)▲ライセン(奥村)以上三頭には甲乙なく何とも着豫想を許さず

◇九回抽古(六頭)(二千二百) 1コナンボーイ(鐵田)▲コヒメ(奥村)▲イサミカツ(平田)

◇十回古呼(五頭)(二千二百)▲マツミドリ(恒任)▲サンライスカップ(大久保)▲ブラウクウキング(日高)穴ミスサイ(藤田)

◇十一回障碍(七頭)(二千六百)▲ハルビーム(船場)▲フレンドリ(中川)▲ナニワリンブウ(鐵田)

◇十二回鮮馬(七頭)(千六百)▲マクセイ(中野)▲ヒカル(吉井)▲カイドウ(池ノ平)

線路に大石

一日午後七時卅六分京城發列車が通過の際、線路上に大石が落下してゐるのに乘上げ機關車と次に連絡の貨車一輛が脱線し二日午前二時五分復舊した、右は一日午後六時頃龍山驛貨物第七三〇七號の通過後左側切取から墜落したもので他の列車には影響しなかつた

平安中學勝つ

【甲子園電話】第五日二試合より漸く決勝に入り京都師範對平安中學の試合は午後零時三十分平安先攻高田(球)三輪、堀川(塁)三氏審判で開始、結局三對一で平安勝つ 閉戰三時四十分

平安	110000100	3
京師	000000001	1

バッテリー 平安中學 北川、辻井 京都師範 松尾、柴田

愛知商業勝つ

滿川中學對愛知商業の試合は午後三時廿七分から滿川中學先攻で開始、結局七A對零で愛知勝つ、閉戰五時二十四分

滿川	000000000	0
愛知	20200030A	7

けふの天氣 曇り後晴れ

けふは記念植樹日! 招け緑の半島

國境を護りの勳

聞くも勇ましい匪賊征伐の美談 濱田警部補と……川原巡査

警察功勞記章が物語る殊勳 (32)

既に十數回に亘つて記したやうに僻遠の鮮滿國境に勤務する警察官の辛苦は國境を遠く隔つた地方に安住する者の想像のかほである、山間を流れる鴨綠江豆滿江の上流は僅かに一條の溪谷となつて呼べば應へん對岸の滿洲側は山岳重疊して恰好の匪賊の巢窟である

◇

春夏秋冬を通じて彼等匪賊は國境線をくゞり鮮內に潛入、頻に警備の手薄な箇所を狙つて出沒、良民の眼を盜して良民を苦しめる されば之に任を受ける警察官の勤務は常在戰場すべてこれ戰地に於ける兵士のそれと異る所がない

次にかゝげる宮崎市出身、平北碧潼署勤務の濱田市蔵警部補の行賞は國境警備の第一線にたつ警察官の典型的なそれである、勿論大正十年といへば既に十數年以前の事に屬し現在滿洲國の成立をみた今日では國境の情勢に隨分の相違はあらう、併し匪賊は盡きない、昨年の東興事件更に今年に入つては鋭六班外多數の匪賊が押收し濱田警部補の功勳は先頭の大吉星事件と共にだに吾人の記憶に生々しい所である

警察官功勞章

◇

鴨綠江を貫く平和の殿堂成らん日までは國境警備の辛苦はなほ夜々として續けられるであらう、濱田警部補の功績概要は一、大正九年六月朔州警察勤務中光復團團長與一味の賊が天摩山の天險によつて横行跋扈するや之が捜査逮捕の命を承け部下四名を率ゐて出動中同月廿七日午後一時朔州郡兩山面蓬谷に廿數名の一團が潜伏せるを發見、一同に猛襲を加へ射撃を試みたるも之に應ぜず却つて殆ど反抗の氣勢を示せるため止むなく應戰、猛烈な銃火を浴せ一味の指揮官外五名を殪し長銃六挺外多數の彈藥を押收し潰走せしめた

◇

二、越えて翌十年一月對岸寬甸縣興隆街附近にさきに朔州郡兩山面を襲擊し川原巡查を殉職せしめた朱允國一味の匪賊潜伏し再び越江、鮮內侵入の機を窺ひをる旨の情報を得、同月五日部下を率ゐて機先を制して越境、搜査中叉匪賊まとへる一團と遭遇、直ちに之を擊破して逮捕せんとするや突然彼等は總て逃走せんとしたので追擊して首魁朱允國外二名を殪した

三、同十年三月平北警察部對岸搜査隊の編制をみるや分隊長として參加、同月十六日對岸寬甸縣下に於る數百名の有力なる統器携帶の越賊團討に部下を率ゐて奇襲を決行し搜査隊の行動に多大の功果を擧した

四、同年十二月二十六日碧潼署勤務中、對岸寬甸縣下に不逞團十數名集合し妄動しつゝありとの報告に接し直ちに巡查二名と共に午前二時折柄の大風雪を冒して進出、之に近づき銃撃に努めたが彼等は多勢をたのみ猛射して我に迫つたのでやむなく酷寒の闇夜に交戰數時間のちその一名を殪し準銃彈藥のほか多數の不穩文書を押收したがこの文書によつて賊團の動勢を察知し得その後の警備に多大の便益を齎すに至つた、以上は同警部補の直接參加指揮した討匪行の一半を示すに過ぎないが、日常、果敢に寒暑と闘ひ賢實を勵して不屈不撓治安の維持に任じて倦まざる所はさながら皇軍兵士に於ける我が忠勇なる皇軍兵士の面影をしのばせるものがある

◇

大正十一年八月警察官最高の名譽たる功勞記章を授けられたが爾來累進して現在は平北宜川警察署長の要職にある

◇

大正九年平北朔州署に勤務中であつた川原巡查は二名と搜査に出動した、同夜午後十時頃同面院豐洞に到ると前面約卅米の畑中に潜伏中の賊團は突如發砲した

川原巡查は右大腿部に貫通銃創を受けたが屈せず同僚を勵ましつゝ應戰奮闘を續けるうち、更に左胸部に一彈を受けつひに壯烈な殉職をとげるに至つた、その平常の行動はよく模範警官として上司の信頼を受けてゐたがにはかに殉職の報至るや直ちに即日付をもつて功勞記章を贈られたものである

半島の舞姫 崔承喜歸鄕

三、四日兩夜七時府民館に 新作發表會

『半島の舞姫』としてわが國の舞踊壇に最大の喝采を浴び榮光の日を踊りつゞけてゐる崔承喜女史は二年ぶりに故鄕京城のステーヂに立つことになり、今三日および明四日午後七時から京城府民館に新作舞踊公演會を催す

舞踊家としての崔承喜に課せられた途は苦難そのものであつた彼女はそのめぐまれた肢體に絶えざる劇道の鞭を加へて勉強し鬪つた、そしてその血みどろの苦行は遂に昭和九年九月東京日本青年館における第一回獨立發表會によつて報られた、批評界はこの彗星の出現に全く眼を見張つた、急騰する人氣それ以來内地各地で七十回にわたり公演會をもちその間にも勉強を怠らず、昨年九月の東京第二回以來は決定的地位を確保した、單なる技巧家でなく、朝鮮古來の踊りを新しき光の下に復活し、半島の民謠を創舞して絶えざる突進をつゞける彼女は郷土調をたくましくも踊つてゐるすぐれたる創作家である、スペインの舞踊アルヘンティーナのやうに彼女の榮光の歸鄕はあまりにも待ちどほしかつた、思ひ出の舞鄕の日の京城のステーヂに今崔承喜は踊るのである

プログラムはリリック・ポエム二つのコリアン・メロディー、希望を抱いて、僧の舞、習作、ほにほろ師、朝鮮風のデュエット生賛、假面の踊、習作、心の流れ

右のほか門下生鄭田陽子、福永洋子、若草敏子、入澤静秋等が踊る入場料は一圓五十錢、一圓二十錢學生各等二十錢引(當日府民館と東洋劇場で發出)

自轉車 分割 問屋直賣 信用重視 特典付 進呈

外科花柳病 特設肛門病科 チアテルミー・レントゲン科 京城旭町一 島崎病院 電話本2736

花柳病専門 本町警察署前 和田醫院

四月 三日(祭)十一日(土)十七日(金) 四日(土)十二日(日)十八日(土) 五日(日)十九日(日) 開催
京城春季競馬大會 於京城東大門外競馬場 朝鮮競馬俱樂部

相續申出催告

武田産婦人科病院 武田産婆學講習所 新學期開始四月・十月 京城府長谷川町(朝鮮銀行横) 醫學博士 武田正房 電話本局(2)四五四五番・國一三二二番

朝鮮おみやげ 京城本町二 電本(2)二〇五 海市商會

月経

本 古本 高價買入御報參上 書籍雜誌は何でもあります 金剛堂書店

皮膚チャーヂ ◉指間水虫・股間いんきん ムズカユキ皮膚病

日本一 不二わた ◉頭・手足のアレ 天使綿 天使絹綿

タバコのみの 齒磨スモカ

784

生長の家 誌友會 四月五日(日曜日)午後一時より 府民館に於て開催

特別案內 仁川汽船株式會社

恩給 月賦 洋裁 看護 交換 女中 女中 ハギレ 京日案內 賣船

本紙一萬號記念三千圓懸賞一等當選　禁無斷上演映畫

人生謳歌（111）

森岡多作　
寺本忠雄畫

幸と不幸（二）

『花屋さん。』
『あつ、ゐらつしやいませ。どの花に致しませう？』
花屋はパチパチと鋏の音をさせて、花の束を作りながら訊いた。
『ちよつとお訊きしたいのですけど……』
『えッ、どこですか？』
花屋に智美が家を訊いてるのだと感違ひして、智美の居る家の外へ出て來た。

『花屋さんたら、いやよ。あのね、先刻そこの病院へ花を贈つた人があるでせう。名を言はないまゝでね。あの人どんな人だつた。』
『あつ、あれですか、さあ、どんなつて、ちよつと？』
『顏付に、覺めてるやうな顏でした？』
『なあにね。ほら、向ふの通りね、あしこに自動車が停つてるのです。私のとこへ來たのは、その運轉手らしいのですよ。』
『えッ？運轉手ですつて？』
智美の頭に、柏川家の運轉手、山邊十松の顏がひよいと想ひうかんだ。
『ぢや、眼のくりくりした中背の男ぢやなくつて？』
『まあ、眼がくり／＼してたか、しよぼ／＼してたか、よく覺えてないけど、確に中背の男でしたね。なんでもね、東北訛りでしたよ。』
『東北訛ですつて？』
智美はがつかりした。山邊は關西訛りだつた。
『自用車の運轉手でした。それともタクシー？』
『そんなこと、私にはわかりませんね。』
『タクシーだと、きまつた服裝でなくちやいけないんですけど…』
『そんなこと私にはわかりませんよ。』
『ぢや、此の次にでも來た時、よく氣をつけといて下さいね。』
『はつ、承知しました。』
『御無理しました。お願ひ致します。』
其の翌日だつた。
『御前様、又お花をお贈りになりましてよ。』
受付の女の人が、昨日とは違つた花を持つて來た。
『お名前仰言つて？』
『いゝえ、やつぱり花屋さんが持つてらつしやつたのですけど、どこの花屋さんだか、見付けない花屋さんでしたわ。』
『變だわね。』
智美は氣味惡がつて、鯉次の方を見た。
『まあ、いゝさ。昨日の花だつて惡かあないんだけど、新しいのと取り替へといて……』
『だけど、變ねえ。鯉次さん心當りがあつて？』
智美は花を取り替へながら訊いた。
『心當りつて別にないけど、たかが花だから問題にしてなんかないと思ふね。態々見舞品を持つて來る程の近しさのない人が、そつと花を贈つてるのぢやないかと思ふね。たかが花だから、名を言ふのも仰山だし……』
『さうでせうか？』
智美はなんだか不安だつた。自分の幸福を、根こそぎ浚つてゆくのは、其の花の贈り主のやうな氣がしてしかたがなかつた。

三日番組（金曜日）　JODK

第一放送　神武天皇祭

午前七時一分（熊）小鳥の囀み　そさゞい・おしるり・こるり・びんずい・くろつぐみ其他＝熊本市郊井樹町山本金吾氏邸より中繼＝
同七時二〇分（東）ラヂオ體操
同七時四〇分　今日の天氣見込
同九時一五分　氣象通報
同九時三〇分（熊）勸學祭實況＝熊本縣菊池郡隈府町別格官幣社より中繼＝
同九時五〇分（大）野球試合實況　第十三回全國選拔中等學校野球大會＝甲子園野球場より中繼＝（雨天中止の際は左記中繼をなす）
同一〇時（東）記念講演　神武天皇の御事蹟　宮中顧問官醫學博士　井上通泰
同一〇時三〇分（東）科學講話　日本の太平洋岸と日本海々岸　理學博士　脇水鐵五郎
正午（東）時報
午後零時三〇分　ニユース
同零時五〇分（東）雅樂　一、平調音取　二、青柳（催馬樂）　三、早甘州　四、萬歳樂（舞樂吹）　宮內省樂部
同一時一〇分　吹奏樂　一、行進曲「壯麗」　二、序曲「祭典」　三、天使の夢　陸軍戸山學校軍樂隊　指揮樂長　岡田國一
同一時四〇分（東）新日本音樂　一、祈り　尺八　吉田晴風　箏　吉田恭子　十七絃　乾早紀子　伴奏　ジン・コンサート・オーケストラ
二、春謳歌　伴奏指揮　宇賀神味津男　尺八　吉田晴風　箏　吉田恭子　伴奏指揮　前と同じ
三、小川のほとり　尺八　箏（二）と同じ　＝伴奏なし＝
四、海　尺八、箏、伴奏、指揮（二）と同じ
同二時一〇分（大）獨唱と合唱　一、獨唱　イ、日本國頌　ロ、幸領白土國　二、合唱　イ、我君我國　ロ、國の光　ハ、愛國　ニ、和親の力　獨唱　永野康孝　合唱　大阪放送合唱團　ピアノ伴奏　武澤武
同二時　競馬實況＝新設町競馬場より中繼＝
同三時二〇分　ラグビー試合實況（鐵道局對普成專門）＝京城運動場より中繼＝（京城）第二放送に依る）
同三時四〇分（東）氣象通報
同四時　ニユース（氣象通報・證……山）
同六時（東）ラヂオスケツチ　東京見物　井上晟作　東京放送童話劇協會
同六時二〇分（東）コドモの新聞　村岡花子
同六時二五分（東）講演　日本文化の一考察　文學博士　中山久四郎
同七時　ニユース、天氣見込
同七時三〇分（東）謡曲　田村　シテ　觀世左近　ワキ　藤波顕三郎　笛　一噌鍈二　小鼓　北村一郎　大鼓　高安道喜
同八時五分（大）神事舞國禮奏　山本平兵衛　上森幾兵衛　上西源一郎　山本英太郎　松田鶴松
同八時二〇分（東）琵琶　羅生門　豊田靜芭
同八時五〇分（大）掛合義太夫　日本振袖始　大蛇退治の段　岩長姫實は八岐大蛇　竹本角太夫　素盞嗚尊　豊竹富太夫　稲田姫　竹本源路太夫　串友　竹本道喜　三味線　野澤吉彌　同　野澤八造　同　野澤稲丸
同九時三〇分（東）時報・ニユース・翌日の番組（ニユース再放送・京城）（レコード・釜山）
同一〇時　ニユース（釜山・朝鮮語）

第二放送

午後零時五分　獨唱（レコード放送）
同一時一〇分（東）吹奏樂
同六時　童話　高在天
同六時二五分　記念講演　曹在浩
同七時三〇分　絃樂四重奏　趙貞植四重奏團
同八時　歌　趙點紅
同八時三〇分　古談　金錫九
同九時　京城立唱　蘇完俊

四日ゝ物

午前七時〇一分（東）朝の修養　神皇正統記（三）　文學博士　平泉澄
同一〇時三〇分　婦人の時間　浮世繪に現れた日本の女性　金文輯
同一〇時五〇分（大）野球試合實況　第十三回全國選拔中等學校野球大會　甲子園野球場より中繼
同二時（東）婦人の時間（野球なき場合）　中川紀元
同六時（大）幼兒のためのお話　花咲爺　オハナシクラブ
同六時二五分　心田開發講話（十一ノ四）　江田俊雄
同七時三〇分（東）講談　乃木將軍傳　妻返しの段　桃川若燕
同八時（東）小唄は告ぐる外四曲　堀小道美
同八時一〇（東）ヴアイオリンと管絃樂（通俗名曲定期演奏第四回）　ウイリ・フレー
同九時（大）時事解說　經濟統制に就て　武田鼎一

勸學祭實況

＝前九時半熊本縣菊池郡隈府町別格官幣社菊池神社より中繼＝

…別…格官幣社菊池神社は熊本縣菊池郡隈府町に鎭座、菊池武時、武重、武光三公を主神として以下殉難戰歿の將士が配祀されて居ります。菊池氏の事に就ては教科書にも出てゐるから多分御存じとは思ひますが菊池氏が代々武勇を以て忠誠を盡された事の著しきはいふまでもありませんが又一面一國文教の振興を圖られた事も決して忘る事は出來ません

…菊…池氏十二代重朝は應仁の亂の未だ終熄せざる時に當つて、ひとり九州の中央に超然として儒師を請じ且敎育を振興されたのであります。重朝は菊池に學堂を建て學校を興し一族諸臣を集めて敎育を施されました。要するに學堂を祭つて學を勸められたのが恰も四月一日學年始めの日は文明九年二月九日孔子祭に於て始めて釋奠の禮を學げられたる日を陽暦に換算したる日であります

…此…日を中心に三月二十七日から四月五日まで春祭りとして各學生徒の參拜を勸めて盛んなお祭りをなすのが此勸學祭です。

本日は勸學祭が終ると菊池氏が戰後川で奮戰の跡を物語る諸物等を皆さんと一緒に拜觀して其當時を偲びませう

雅樂

零時五十分　宮內省樂部

一、平調音取

雅樂演奏の初めには常に音取てふものを演奏する。音取は序曲に於ける一種の前奏曲と云へよう。先づ笙より始まり篳篥これに次ぎ、やがて笛これに加はり、笛の終り頃より琵琶の七撥、箏の爪調を彈じ始め、此の兩絃の合奏に終る。音取とは其の演奏中に音（高度）を取合ふのでかゝる名稱を附したのであらう

二、青柳（催馬樂）

復活された催馬樂中難曲にして華麗なる曲の一つである。笙の伴奏には從來催馬樂は笏拍子を用ひたが今回はこれを合竹にした。其の歌詞は
（一段）句頭『青柳を』片絲によりてや、おけや鶯の、おけや
（二段）句頭『鶯の』縫ふといふ笠はおけや梅の花笠や

三、早甘州

唐樂の延四拍子の名曲甘州を早四拍子に編曲したもので、昔は兩絃（琵琶、箏）の伴奏が無つたのを今回此等の伴奏をつけて演奏することにした。原曲は唐の玄宗皇帝の作と傳へられ、支那の地名に因んで名づけられたとも云はれる。延只四拍子の原曲を知つて居られる人には特に興味深く聽かれる

四、萬歳樂（舞樂吹）

隋の煬帝が樂正白明達に命じて作られたと傳へられ、又一說に則天武后が鸚鵡を寫して作らせ給ふたといふ。此曲の舞は閑雅優麗で平和の色に滿ち、昔は御即位の饗宴に此の舞樂を奏させ給ふのが例となつてゐる。今回の演奏法は舞樂の節奏せらるゝ舞樂吹で所謂管絃吹の萬歳樂とは全く異つた莊嚴な感を與へる

吹奏樂

一時十分　陸軍戸山學校軍樂隊　指揮樂長　岡田國一

一、行進曲「壯麗」　セルニツク作曲
莊嚴な和音の上に、のび／＼とした雄大な旋律が流れてゐる、この行進曲は、壯麗を極めたものである

二、序曲「祭典」　リユトシル作曲
祭りの賑やかな雰圍氣を輕快に又優麗な半面を莊重に描き出した序曲

三、天使の夢　ルービンシユタイン作曲
『天使の夢』はルービンシユタインの作品一〇番『カメノイ・オストローフ』（岩の島）と標題がつけられた二十四曲からなるピアノ小曲集の二つで、全曲の中で一番甘美な旋律を有し且それだけに通俗的なものである

四、海　同前
船唄の聲、かもめの鳴く音聞こゆる靜かな海の情景より怒濤さかまく暴風雨のさまを描き、やがて平和なる海にかへるといふ海の種々相を寄せて、人生行路の明暗を示したる曲

科學講話　日本の太平洋岸と日本海岸

前十時半　理學博士　水鐵五郎

日本群島の太平洋沿岸と日本海沿岸とでは種々の點に於て異なつてゐる、先づ地形上からいふと太平洋岸には東京灣、伊勢灣、鹿兒島灣、北海道の內浦灣、房總半島、三浦半島、伊豆半島、大隅半島の如き大出入はあれど細かい出入は少い。日本海岸は之と正反對である。この違ひは主として土地の隆起若しくは陥沒の多少にもとづくもので、太平洋側では土地の陥沒する處よりも隆起する處が多く日本海側では隆起する處よりも陥沒する處が多いことが兩海岸の地形上の差異を來たした主原因である　地形が異なれば風景もまた異なるものであつて、私は日本の海岸風景は（一）太平洋式（二）日本海式（三）內海式の三型式に分つべきものたるを主張する

新日本音樂

一時四十分　吉田晴風・外　伴奏　ジンコンサート・オーケストラ

一、祈り　吉田晴風作曲　宇賀神味津男編曲
神に祈る敬虔な心、歡喜、憧れを表現したる曲

二、春謳歌　同前
一陽春めぐり來て、萬象喜びの階調を奏でる曲

三、小川のほとり　同前
春の野にさら／＼と流れる小川のさまを寫せる曲

ラヂオスケツチ　東京見物

夕六時　東京放送童話劇協會

今日は、兵隊さんもお休みです。
◇さて田舍のお父さんが今朝九時半に東京驛へ着く。お迎へに行かう。で東京を一巡り御案內するかな、といふわけで……
◇先づ宮城を遙拜いたします。宮城遙拜をすませたらさアお父さん東京の街へと飛び出しませう。
◇日本橋から地下鐵に乘つて銀ブラ、銀座から一足飛びに明治神宮を參拜致します。外苑へ出て、芝生でひと休み。
◇それから又電車に乘つて上野の動物園、ライオンと遊んだら大急ぎで淺草へ。やれやれ忙しい。
◇とあんまり急いだんで觀音樣へお賽錢上げるのに五十錢玉を投げてしまひました。

觀戰記

當代一流　爭覇血戰譜（2）
（滿呂木氏一回戰二人目）
左香落　△七段　滿呂木光治　▲五段　建部和歌夫

【九局】圖は六一金迄の局面

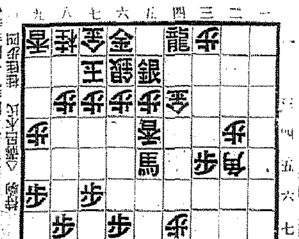

持駒　▲建部氏　ナシ

△五五香（14分）　▲七一金（6分）　△同　銀　▲六一龍（3分）　△八二玉（5分）　▲六二銀（4分）　△七二金（1分）　▲六二金（9分）　△五八香成（38分）　▲七二成銀　△九三玉（2分）

◇持時間各九時間　◇消費時間　△三時間四十八分　▲三時間三十九分

欣快の上手方

前回は建部五段が廿五分間も思考を重ね、五五馬引きの不利だつた事を態度にほのめかしつゝ決戰の色を面に表はし六一金と打つたところまで。
今日は滿呂木七段の手番。
『五五香は自衞も随分危險だからされてゐますが馬を取るより他に手がないでせう』と香落ちの痛みも今は消失五九角打ちの味さへ出來大忍耐心の賀は結ばれやうとしてゐる
『愈々面白くなりさうですよ』と欣快げに微笑んでゐる

思ひ設けぬ變化

これに引き代へ『七一金と取るやうになつたのは指し切り將棋です』と建部五段、五五馬引きの痛手は上手方に反し愈よ益々加重されて來た、金先生が切々と評された其の不可論がひし／＼と胸に迫るやうだ
續いて建部五段の六一龍は手拍手で運んだかに見へるが、此の邊必至の意氣込みで六一銀成と仕掛けたらどう云ふものだらう、其の時七四歩、七一銀成、七三玉で混戰模樣となり大分難しくなるが銀の一枚得は見逃し出來ないでせう

盡きぬ味

結果を見て論議することは容易だけれど前以て見透すといふ事は却々難しい。
前にも寸隙を逃べたやうに六九角打ちの如き絶好とも見らるゝ可い攻め味があるのにも拘らず滿呂木七段は七二金と受け『まだ武器が充分整ひませんから辛抱しました』と開端確立爲めの、一つは讀者諸賢の要望に添ふ心算で飽くまで堅實の一貫張りだ。（双龍子）

講評

日本將棋聯盟會長　八段　金易二郎

建部君が七一金と指したのは如何にも淺慮であつた。
輕率のそしりは免ぬかれまい、こゝは當然の順序として六二金と敵の銀を取り、同玉と反撥されたら八二銀うちで必至の手が出來るのである
又同金なら七一銀、七四歩、六二銀ナラズ、同玉、六一龍、七三玉、六二銀ナラズと引いて必至を掛くべきである無論目玉にも目下の處種々な危險的なものは潜んでゐるがそれは相互的のものであつて、こゝは敗れにしても六二金と取つて斷然決戰すべきであつた
次に六一龍の寄りは觀戰子も思惑してゐるやう一六銀成と敵玉に必至を掛けて先に銀を利す方が布陣の擴大される事と相殺しても未だ數段優つてゐる
滿呂木君の五八香成は他に呼應するやうな手の無い處であるが、長案したのは攻め駒がなければ反對に手負となる處だけに異常の緊張さを現はした一手である

謡曲　田村

午後七時半　觀世左近外

（部）の都路へたてきて／＼、九重の春に急がん／＼。是は東國方より出でたる者にて候、我いまだ都を見ず候ふ程に、此春思ひ立ちて候、頃も早や、彌生なかばの春の空／＼、影ものどかにめぐる日の、霞むそなたや音羽山、たきの響きもしづかなる、清水寺に着きにけり／＼。急ぎ候ふほどに、是は都淸水寺とかや申すげに候、是なる櫻の盛と見えて候、人を待ちてくはしく尋ねばやと思ひ候ふ

（三）十三ぐ身の秋の月、五劫の水に影きよし、千早振る神の御覧の雪なれや、白妙に雲も霞もうづもれて／＼、いづれ櫻の梢ぞと見わたせば八重一重、げに九重の春の空、四方の山なみおのづから、時ぞと見ゆる景色かな、景色かな
へいかに是なる人にたづね申すべき事の候。こなたの事にて候ふか何事にて候ふぞ。へ見申せば、うつくしく玉箒をもち、木陰をきよめ給ひ候ふは、若し花守にて御入り候ふか。へさん候これはこの地主權現につかへ申す者なり、いつも花の頃は木陰を清め候が程に花守とや申さん、又宮つことや申すべき、いづれにもよしあるものと御らん候へ。へげに／＼よしありげに見えて候、先々當寺の御來歷くはしく

（語）り給ふべし。へそもそも當寺淸水寺と申すは、大同二年の御草創、坂上田村丸の御願なり、昔大和國子島寺と云ふ所に賢心といへる沙門、正身の觀世音を拜まんと誓ひしに、ある時この川の川上より、金色の光さしゝを尋ね上つて見れば一人の老翁あり、あの翁語つていはく、我はこれ行叡居士といへり、汝一人の檀那をまち、大伽藍を建立すべしとて、東をさして飛び去りぬ、されば行叡居士といへば、これ觀音薩埵の御再誕、又檀那を待てとありしは是れ坂の上の田村丸へ今もその、名に流れたる淸水の／＼、深き誓ひの數々に、千手の御手のとりどりさま／＼の誓ひあまねくて、國土萬民を漏らさじの大悲の影ぞありがたき

（け）にや安樂世界より、今この娑婆に示現して我らが爲めの觀世音、仰ぐもおろかなるべしや／＼。へ近頃おもしろき人に逢ひまゐらせて候ふものかな、又見えわたりたるは皆名所にてぞ候ふらん御敎へ候へ。へさん候ふ皆名所にて候、御尋ね候へ御敎へ申し候ふべし。へまづ南にあたつて塔婆の見えて候ふは、いかなる所にて候ふぞ。へあれこそ歌の中山淸閑寺、今熊野まで見えて候へ。又北にあたつて入相の聞え候ふは、いかなる御寺にて候ふぞ。へあれは上見ぬ鷲の尾の寺、や、御覽候へ音羽の山の嶺よりも、出でたる月のかゞやきて、この地主の櫻にうつる景色、まづ／＼寶に／＼これこそ御覽じごとに候へ／＼、これこそいとま惜しけれ異心なき

（春）の一時げに惜しむべし／＼惜しむべしや、一刻價千金。花に淸香月に影、げに千金にもかへじとは、今この時かや、あら／＼面白の、地主の花の影色やな。櫻の木の間にもる月の、雪もふる夜嵐の、さそふ花とつれて、ちるや心なるらん（略）

琵琶　羅生門

夜八時廿分　豊田靜芭
（作詞　作曲）

（花）見渡せば出衣、霞も匂ふ花櫻、紅の花霞、やがて暮れ行く春雨の、都大路をしめやかに、源頼光は、あつぱれ朝家の守護として、世に聞えつる良將の、立てし勲も大江山、千丈嶽の賊共を、討滅し以來は、國安かに劍太刀、用もなき身の定光、季武、綱、公時、何れも劣らぬ郎黨を、近く侍らせ庭の面の今を盛の櫻花、酒酌むもいと樂しげに見えにけり、さしもに長き春の日も、いつしか西に入相の、鐘の響に大空の

（霞）の帷は綻びて、散る櫻の雨の糸、み池の面に紋を織り、汀の櫻ほろ／＼と、浮寢の夢醒めす鶺鴒の、聲の中にぞ散りかゝる、此時保昌申す樣、如何に我君又方々もきゝ給へ、近頃不思議なる事こそ候へ、九條の羅生門に鬼すみて、暮るれば人の通らぬ由、世に專らの取沙汰と、語り出づれば一座は、片唾をのんで詰め寄せたり綱は聞くより進み出で、筋なき事な宣ひそ、四海波風靜かにて、御稜威輝く君が代の、しかも都の南門に、鬼神のすむとは心得ず

（粗）忽に物な宣ひそと、仰せかな、保昌きゝ咎め、こは心得ぬ仰せかな、偖は某偽りを申すと覺し候よな、さ迄不審と思しなば行きて御覽じ候へと、言はれて綱は逸り雄の、心の駒の絆をば、引返すべき氣色なく、其儘にして參らぬと、おぼしなされん事こそは、返す返すも心外なれ、これより直ちに馳向ひ、眞僞り見屆けて標の札を建て來んと、其座をつッと立ち上る、諸座の衆一同に、是は無禮の事と衣の袖をぞ控へける

（綱）は容を改めて、御心遣ひはさる事なれど、寧にもせよ九重の、宮居近くに忌はしき、化生の棲むとは奇怪なり、某必ず見屆けん、一ツは君の御爲なり、又一ツには武士の弓矢の意地にて候と勇みをなして申けり賴光之を聽き給ひ、寶に綱のいふ如く、君の御爲め武門の爲め健氣に見屆け候へと、標の札と御佩刀、御盃の餘り賜ひければ、時の面目承つて、綱は舘を出でて行く既に其夜も背すぎて、遠寺をめぐる玉水も、音すご／＼と更け渡り

（池）の蛙の鳴く聲に、降りまさり行く雨の闇、妻戸に當る風さへも、幽鬼の泣くが如くなり綱は暫時も猶豫せず、褐の直垂緋縅の、鎧をざつくと肩に投げかけて、家重代の鎧をば、嚴物作の大太刀に、鵬じける劍佩き添へて、八寸にも餘る黒駒に、下鞍置かせ取乘つて、如法闇夜を物とせず、九條面に打つて出で、小手打翳し窺透に、羅生門を見渡せば、風なまぐさく吹き落ちて、篠突く雨は面をば、いたくも打つや丑三ツの

（鐘）も亂れて響きくる、不思議やさしも猛物の、駒もおびえて進みえず、身震ひしてぞ立つたりける、さては鞍より飛で下り、羅生門の石壇に標の札を立てをきて、歸らんとする後より、むんずと兜の錣をば、つかんで放たぬ金剛力、すはや鬼神と太刀抜き、切らんとすれば兜の緒、ブッツと切れて思はずも綱は段より飛び、あたりは黒雲まき起り、ひら／＼と閃る稲妻に、鬼神の姿たり、綱は少しも騒がずして、太刀眞甲に

（振）かざし、土も木も我大君の國なるに、御門を汚す化生のもの、そこ動くなと呼ばはりて激戰になれとぞ切りかゝる、鬼神は牙を嚙み鳴らし、持つたる鐵杖取延べて縱横無盡に打振ふ、ひらりひらりと飛びちがひ、つッと手元に入ると見えしが、勢ひ込んで打つ太刀に、斬られて其腕を、みつくを拂ふ劍に腕をば、斬り落されてひるむよと、見えつる鬼神は黒雲に早飛乘りて聲高く、時節を待ちて取るべしと、さけぶ聲さへいとすごく、愛宕の方へ一條の火焔と成りて光り行く

（や）がて聞ゆる曉の、鐘の聲さへいとすごく、夜嵐も、いつしかやみて旭の光さやけき羅生門、鬼神よりも怖ろしき、綱は名をこそ揚げにけれ

掛合義太夫　日本振袖始　大蛇退治の段

夜八時五十分

淨るり　竹本角太夫・外
三味線　野澤吉彌・外

（出雲路）や、彼の川上と聞へしは谷深ふして嶺にそびえ、人も通はぬ絶壁の上の巖に高たなまへ、五重の荒莚しめを引き、下には八ツの瓶を伏せ、酒の泉をたゞへつゝ時は亥も過夜半の雲、天を焦がせる霧の殿、さながら照ると、あやまたる、無殘なるかな稲田姫、きのふまでも今朝まで、合おもやめのとにかしづかれ、あらき風にも當てぬ身を、つれなく一人捨てられて、父よとよべば谷の聲

（母よと）よべば松の風、かゝるべしとは夢にだに、いざ白綾の振袖もしぼり兼たる哀れさよ夜は中々に更け渡り、既に雨雲騒ぎ谷の水音どう／＼と、鳴るよと見る間もアラふしぎや、怪しの女顕はれたり、消ゆるとすれど吹上げて又山風がたく霧、鐵の川上に年を經て、澄と濁るは山水の、淀にもまるゝ柳の髪、亂心は何故ぞ、我が寶劍に心をかけ、岩永姫と生れしが、蛇道の緣は切れやらず、胸にもえ立つしんいのほむら

（婦よき）女を取らざれば、劫火の苦患休む間もなし、されば年頃生贄の美女を取ること多年なり、今宵も名に負ふ稲田姫、姫の口にふくせんと、立寄る後の花にこそ思ふ女は有々と、見るに嬉しくくれないの舌をはき服を開き、呑まんとすればこはいかに、馥りも高き酒の香に心ときめき口さし入れ、轟し醇に呑み醒し、舌打すれば、ほの／＼と廻る七酒の醉心、醒るも七つの酒の中、見ればこれにも有明の、月の桂の顔ばせに、猶々欲心盛に雑り

（かなた）をのぞきこなたをのぞき、亂れ心や亂るゝ姿、怨も面は和ぐの、色つくも髪躍々、形を變ずる變化の業、ふしぎといふも愚なり、千年經るてふ神宮の、槊の水にもあらね共、是れも酩を重なる酒の、數はつもれど我ぬは酒の、泉の酒よふもふつきしよもつきし方そひこそ廻りたれば、足元はよろ／＼と、酒にも心も亂れ足、暫しは興を醒しける日面白や瀧の響は鼓の音、松吹く風は笛竹の、ふくる夜遊の一奏、雲間の月や詠むらん、次第に廻る酒の醉に

（足曳の）山もくる／＼踏みとゞまれば、ふら／＼立上ればたじ／＼／＼かつぱと倒すと見えけるが、今ぞ亂はず大蛇が正體、頭は八つのこけむしたる鏡の如き兩眼に鱗をならし角振立、高瓣目かけかりしは、すさまじかりける勢ひなり、嬲はあるにもあられぬこそ今や命に盛る身ぞと、悲しへば前て入る心を取直して手を合せ、南無や神國八百萬神守らせ給へと祈念と共に、谷へかつぱと飛下るれば

（神の）かやすく／＼と、小地にふはと下り立たり、大蛇は怒りの口を開り、消詰め／＼迫まり、難なく胸腰引くわへ、只一呑みに猛蛇の口、頭れといふもむざんなりける所へ素盞嗚尊は猛虎のあれたる如く岩角蹴立てかけつけ給ひ、ヤア／＼八頭の大蛇素盞嗚こそ向ひたり、劍の仇敵思ひ知らせん思ひ知れと、御劍をぬきてかゝり給へば、猶しが怒て蛇も口より猛火を吹かけ、合神力無雙の尊の勢、終に大蛇をどうと投げつけ、頭を

（しつか）と踏み縮ば、さしもの猛蛇ほへたりける、時しも蛇腹をば、さつと血汐の雨煙、明りあはいて稲田姫、朱に成つて顕れ出で、、大蛇が尾筒に見もし寶劍、念なふ取得て候と、右と左に二つの利劍、につこと笑ふて立給ふ、御身に過ちなかりけるふしぎといふも有難し、御面悦邊限からず、ホ、出かしたり／＼當に此山中にむら雲の立たるは劍の威徳と思えたれば今より天の村雲と號すべしと

（位・姫）も勇み立ち、御悦びは限りなし、時に雲の方よりも岩戸の尊をいましめて、車女に引立てさせ、名の勝手能乳兄弟、想を、はかりにかけ來り、中にも車女領し、悪逆不道の岩戸の尊を殺し奉らんと此國まで來りしやから、捕て候と申上れば御聲有り、ホ、手柄々々、しかし同じ神孫たれば心だに改めなば罪科を赦るし得さすべしと、仰せにはやと岩戸の尊、我れ一旦の過に色々惡事をなしつるも今更後悔限なし御助命あれば今日より君に忠勤盡すべしと

（惡に強）きは善の種、……

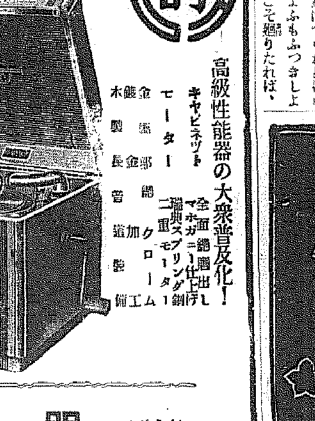

新發賣
Columbia
高級性能器の大衆普及化！
キヤビネツト　全面總艶出し仕上げ
モーター　瑞典スプリング鋼　二重モーター
金屬部　總クローム鍍金
鍍金長音管
木製音道加工
第四六〇號　金六十圓
京城驛前　明時堂
電話本局（2）四三〇四　時計部
四三〇五　寫眞部
二四四四　蓄音器部

銘酒　朝の花　アサノハナ

雨衣
市內は電話にて御下命あれば直に配達致します
地方は代金引換にて御發送致します
雨衣雨覆シート防水布一切如何なる多量の御注文にも應じます
商店配達自轉車及作業用各種
學生男女用紳士レインコート各種
京城光熙門外新堂里
朝鮮防水布製造所
（定價表進呈）電話本局一〇一二番　振替京城五三七八番

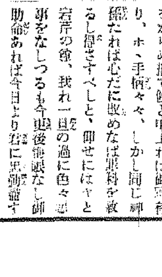

りん病で痛む排尿……飲めば樂になる
ネオチリン
各有名藥店にあり
京城本町　株式會社　木村藥房